

ZARZĄDZENIE NR 84/2026
WÓJTA GMINY EŁK

z dnia 25 maja 2026 r.

w sprawie przedstawienia raportu o stanie Gminy Ełk za 2025 rok

Na podstawie art. 28aa ust. 1 ustawy z dnia 8 marca 1990 r. o samorządzie gminnym (t. j. Dz.U. z 2026 r., poz. 662) zarządzam, co następuje:

§ 1. Przedkładam Radzie Gminy Ełk Raport o stanie Gminy Ełk za 2025 rok, stanowiący załącznik do niniejszego zarządzenia.

§ 2. Raport o stanie Gminy Ełk podlega przedstawieniu Radzie Gminy Ełk oraz publikacji w Biuletynie Informacji Publicznej

§ 3. Zarządzenie wchodzi w życie z dniem podpisania.

z up. WÓJTA
ZASTĘPCA WÓJTA
GMINY EŁK

Bożena Wołyniec



Raport o stanie Gminy Ełk

za rok 2025

GMINA EŁK



Raport opracowano w oparciu o materiały źródłowe wydziałów Urzędu Gminy w Ełku, gminnych jednostek organizacyjnych i innych instytucji.

Raport zawiera dane według stanu na 31 grudnia 2025 roku, o ile w tekście nie zaznaczono inaczej.

Opracowanie:

Urząd Gminy Ełk

Maj 2026 r.

© Urząd Gminy Ełk

ul. T. Kościuszki 28A

19-300 Ełk

tel. 87 619 45 00

www.elk.gmina.pl

SŁOWO WSTĘPU

Szanowni Państwo,

oddaję w Państwa ręce „Raport o stanie Gminy Ełk za rok 2025”. Dokument został przygotowany zgodnie z art. 28aa ustawy z dnia 8 marca 1990 r. o samorządzie gminnym i stanowi podsumowanie działalności Wójta Gminy Ełk w minionym roku. Raport obejmuje realizację polityk, programów, strategii, uchwał Rady Gminy oraz działań realizowanych przy wsparciu funduszu sołectkiego.



Rok 2025 był czasem konsekwentnej realizacji założonych celów rozwojowych oraz podejmowania nowych inicjatyw służących mieszkańcom naszej gminy. Kontynuowaliśmy inwestycje w infrastrukturę drogową, wodno-kanalizacyjną oraz modernizację obiektów użyteczności publicznej. Wiele działań skierowaliśmy również na poprawę jakości przestrzeni wspólnych i zwiększenie komfortu codziennego życia mieszkańców.

Dużą wagę przykładaliśmy do rozwoju edukacji, wspierania rodzin oraz osób wymagających pomocy i opieki. Inwestowaliśmy w nowoczesne i funkcjonalne szkoły, rozwijaliśmy ofertę zajęć dodatkowych dla dzieci i młodzieży, a także wspieraliśmy działania integrujące lokalną społeczność. Ważnym elementem naszych działań była również współpraca z organizacjami społecznymi, jednostkami Ochotniczych Straży Pożarnych oraz sołectwami.

Miniony rok był okresem odpowiedzialnego gospodarowania środkami publicznymi oraz skutecznego pozyskiwania funduszy zewnętrznych. Dzięki temu mogliśmy realizować kolejne przedsięwzięcia ważne dla rozwoju Gminy Ełk i odpowiadające na potrzeby mieszkańców. Wspólny wysiłek wielu osób sprawia, że nasza gmina pozostaje miejscem bezpiecznym, nowoczesnym i przyjaznym do życia.

Dziękuję wszystkim, którzy każdego dnia angażują się w rozwój Gminy Ełk – radnym, sołtysom, pracownikom urzędu i jednostek organizacyjnych, strażakom ochotnikom, przedstawicielom organizacji społecznych oraz wszystkim Mieszkańcom. Wyrazy wdzięczności kieruję również do partnerów samorządowych i instytucjonalnych za dobrą współpracę oraz wsparcie w realizacji wspólnych przedsięwzięć.

Mam nadzieję, że przedstawiony raport pozwoli Państwu lepiej poznać działania podejmowane przez samorząd Gminy Ełk w 2025 roku oraz stanie się podstawą do dalszej wspólnej pracy na rzecz rozwoju naszej lokalnej wspólnoty.



Tomasz Osewski

Wójt Gminy Ełk

Spis treści

WSTĘP	2
1. CHARAKTERYSTYKA GMINY	5
2. FINANSE GMINY	22
3. OCHRONA ZDROWIA	33
4. DROGI, DZIAŁALNOŚĆ INWESTYCYJNA I POZYSKIWANIE ŚRODKÓW ZEWNĘTRZNYCH	38
5. GOSPODARKA MIESZKANIOWA I KOMUNALNA	72
6. PLANOWANIE PRZESTRZENNE	83
7. OCHRONA ŚRODOWISKA	86
8. TRANSPORT	113
9. POMOC SPOŁECZNA	114
10. OŚWIATA I EDUKACJA	130
11. INSTYTUCJE KULTURY	140
12. ZAKŁAD USŁUG GMINNYCH	184
13. WSPÓŁPRACA Z ORGANIZACJAMI POZARZĄDOWYMI	199



13. CHARAKTERYSTYKA GMINY

1.1 Informacje ogólne

Gmina Ełk jest gminą wiejską położoną na Pojezierzu Ełckim, w centralnej części powiatu ełckiego, w południowo-wschodniej części woj. warmińsko-mazurskiego. To największa gmina w powiecie ełckim – jej powierzchnia wynosi 379,18 km², a liczba mieszkańców sięga blisko 12 tysięcy. Gmina otacza miasto Ełk, tworząc układ przestrzenny w formie obwarzanka.



Odległość pomiędzy miejscowościami położonymi na przeciwległych krańcach gminy wynosi nawet około 30 kilometrów, co sprawia, że obszar ten jest niezwykle zróżnicowany zarówno pod względem krajobrazowym, jak i funkcjonalnym.

Gmina Ełk graniczy z siedmioma gminami: Biała Piska, Orzysz, Świętajno, Olecko, Kalinowo, Prostki oraz Stare Juchy, a także bezpośrednio z miastem Ełk. W jej granicach znajduje się wiele dynamicznie rozwijających się miejscowości, wśród których największe to Nowa Wieś Ełcka, Straduny i Woszczele. Bliskość miasta Ełk sprawia, że część miejscowości, takich jak Siedliska, Barany, Chruściele, Wityny czy Szeligi, pełni funkcję zaplecza mieszkaniowego i inwestycyjnego dla miejskiego ośrodka. Jednocześnie miejscowości położone na obrzeżach gminy zachowują spokojny, typowo mazurski charakter, oparty na walorach przyrodniczych i rolniczych.

Gmina Ełk należy do terenów szczególnie cenionych pod względem przyrodniczym i krajobrazowym. Większość jej obszaru objęta jest Obszarem Chronionego Krajobrazu Pojezierza Ełckiego, natomiast południowo-zachodnia część gminy znajduje się w granicach Obszaru Chronionego Krajobrazu Jezior Orzyskich. Na terenie gminy znajduje się ponad 40 jezior, a Jezioro Woszczelskie objęte jest programem Natura 2000. Wyjątkowym miejscem jest również jedyny w powiecie ełckim faunistyczny rezerwat przyrody „Ostoja Bobrów Bartosze”, którego powierzchnia wynosi około 190 hektarów. Rezerwat, otoczony jeziorami i bogatą roślinnością, stanowi ostoję wielu gatunków zwierząt i roślin oraz jest jednym z najcenniejszych przyrodniczo miejsc w regionie.

Naturalne warunki, urozmaicona rzeźba terenu, liczne jeziora oraz dobra jakość gleb sprawiają, że gmina ma również silny charakter rolniczy. Użytki rolne zajmują



ponad połowę jej powierzchni, a dominującą część stanowią grunty orne, łąki i pastwiska. Rolnictwo od lat pozostaje jednym z ważnych elementów lokalnej gospodarki, obok rozwijającej się przedsiębiorczości i usług.

Istotnym atutem Gminy Ełk jest jej strategiczne położenie komunikacyjne. Przez teren gminy przebiegają ważne szlaki drogowe i kolejowe o znaczeniu krajowym i międzynarodowym. Gmina stanowi ważny węzeł transportowy dzięki drogom krajowym nr 16 i 65 oraz drodze ekspresowej S61 Via Baltica, będącej częścią europejskiego korytarza transportowego łączącego Europę Środkową z krajami bałtyckimi. Rozwój infrastruktury wzmacnia również modernizowana linia kolejowa Rail Baltica wraz z przebudową stacji Ełk i rozwojem transportu intermodalnego. Położenie przy ważnych szlakach komunikacyjnych sprzyja rozwojowi inwestycji oraz zwiększa atrakcyjność gospodarczą gminy.

Na terenie Gminy Ełk funkcjonuje ponad 700 podmiotów gospodarczych reprezentujących różne branże – od budownictwa i logistyki po działalność produkcyjną i usługową. Samorząd konsekwentnie rozwija infrastrukturę techniczną oraz przygotowuje nowe tereny inwestycyjne, m.in. w rejonie Przykopki oraz Szelig-Buczaków. Planowane uzbrojenie terenów obejmuje budowę dróg, sieci wodno-kanalizacyjnych, infrastruktury technicznej i oświetleniowej, co ma stworzyć atrakcyjne warunki dla nowych inwestorów oraz przyczynić się do tworzenia miejsc pracy dla mieszkańców.

Gmina Ełk jest również miejscem o bogatej historii i dziedzictwie kulturowym. Na jej terenie znajduje się blisko 200 obiektów zabytkowych, wśród których są dawne dwory, kościoły, cmentarze i obiekty kolejowe. Do najcenniejszych należą m.in. barokowy kościół w Stradunach z XVIII wieku, zabytkowy młyn wodny w Stradunach, neogotycki kościół w Bajtkowie czy największy niemiecki cmentarz wojenny na Warmii i Mazurach znajdujący się w Bartoszach. Ważnym miejscem jest także greckokatolicka cerkiew pw. św. Piotra i Pawła w Chrzanowie – najstarsza tego typu świątynia na Warmii i Mazurach.



Połączenie walorów przyrodniczych, dogodnego położenia, rozwijającej się infrastruktury oraz aktywności mieszkańców sprawia, że Gmina Ełk jest miejscem atrakcyjnym zarówno do życia, jak i prowadzenia działalności gospodarczej. To gmina, która łączy mazurski charakter i bogactwo natury z nowoczesnym podejściem do rozwoju oraz inwestycji.

1.2 Działalność gospodarcza

Na koniec 2025 roku w gminie Ełk liczba aktywnych podmiotów wpisanych w Centralnej Ewidencji i Informacji o Działalności Gospodarczej (CEiDG) według głównego miejsca wykonywania działalności wynosiła 742 i jest mniejsza od roku poprzedniego o 20 podmiotów gospodarczych. Ilość aktywnych przedsiębiorców, którzy podają jako miejsce zamieszkania teren gminy Ełk wzrosła o 12 przedsiębiorców w porównaniu z rokiem poprzednim i na koniec 2025 roku wynosiła 1083. Na koniec 2025 roku było 194 przedsiębiorców, którzy zawiesili prowadzenie swojej działalności gospodarczej na terenie gminy Ełk.

W 2025 roku do Urzędu Gminy Ełk wpłynęły ogółem 175 wnioski w sprawie działalności gospodarczej: o założenie działalności gospodarczej: 18, o zakończenie: 30, o zmianę we wpisie: 79, o zawieszenie działalności: 32, o wznowienie działalności: 16.

Rok	Aktywne podmioty wpisane w CEiDG
2020	813
2021	809
2022	812
2023	725
2024	762
2025	742

W roku 2025 wiek przedsiębiorców, który prowadzą działalność gospodarczą na terenie gminy Ełk to głównie 37 – 57 rok życia, ale dużą grupę stanowią też przedsiębiorcy w wieku 63 – 67 lat.

Najczęściej występujące rodzaje działalności gospodarczej na terenie gminy Ełk według Polskiej Klasyfikacji Działalności (PKD):

1. tynkowanie,
2. wykonywanie pozostałych robót budowlanych wykończeniowych,

3. malowanie i szklenie,
4. posadzkarstwo; tapetowanie i oblicowywanie ścian.

Poza budownictwem na terenie gminy Elk w 2025 r. przedsiębiorcy otwierali działalności gospodarcze związane z transportem drogowym towarów oraz handlem – głównie sprzedaż detaliczna prowadzona przez domy wysyłkowe lub Internet, sprzedaż na straganach i targowiskach, konserwacja i naprawa pojazdów samochodowych oraz obiekty noclegowe turystyczne i miejsca krótkotrwałego zakwaterowania.

1.3 Mieszkańcy Gminy Elk

Liczba mieszkańców zameldowanych na pobyt stały, stan na dzień 31 grudnia 2025 r. zgodnie z zestawieniem informacyjnym o osobach z bazy Rejestru Mieszkańców wynosiła 11 992 osoby, w tym 5 920 kobiet i 6 072 mężczyzn. W porównaniu z rokiem 2024 liczba mieszkańców zwiększyła się o 109 osób.

W odniesieniu do poszczególnych kategorii wiekowych:

- **liczba kobiet i mężczyzn w wieku przedprodukcyjnym (poniżej 18 roku życia) wynosiła: 2 424**
- **liczba kobiet w wieku poprodukcyjnym wynosiła (pow. 60 roku życia): 1 276**
- **liczba mężczyzn w wieku poprodukcyjnym wynosiła (pow. 65 roku życia): 785**

Liczba zgonów w 2025 r. wynosiła: 143

Liczba urodzeń w 2025 r. wynosiła: 65

Decyzje w sprawach meldunkowych: 10

Wydawanie decyzji o odmowie udostępniania danych osobowych oraz wydanie decyzji o odmowie udostępniania danych osobowych z RDO: 2

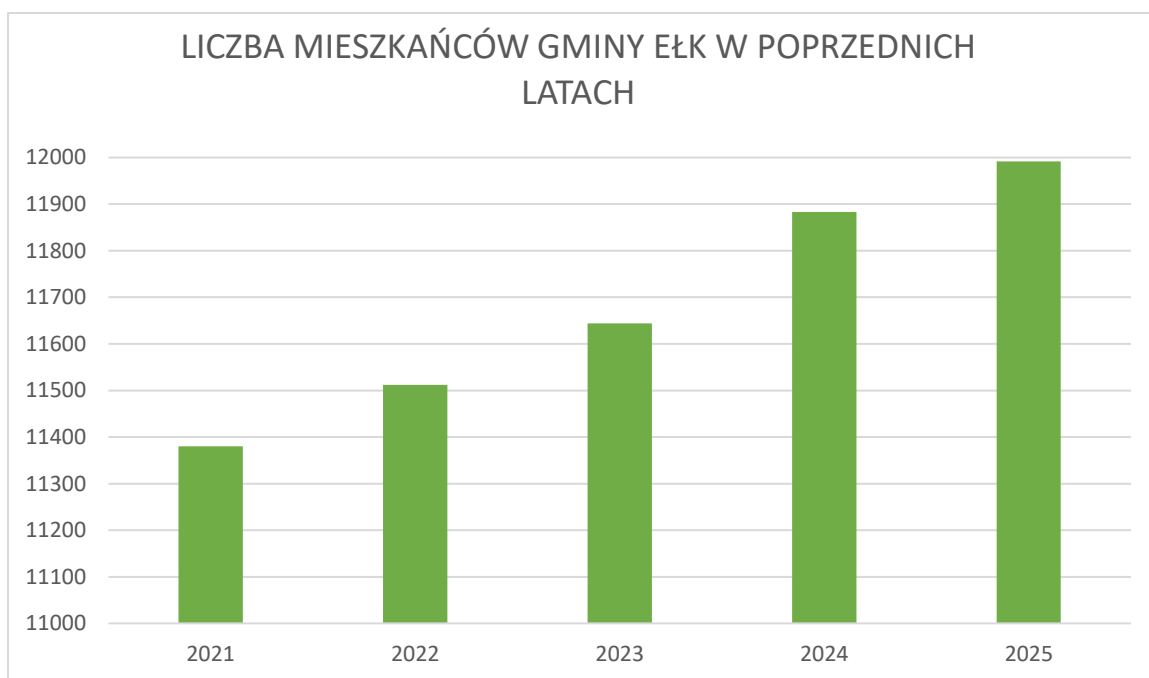

1.4 Władze lokalne i gminne jednostki organizacyjne

Rada Gminy Ełk liczy 15 radnych. Od 2018 r. Wójtem Gminy Ełk jest Tomasz Osewski, który ponownie objął urząd Wójta w wyborach zarządzonych na dzień **21.04.2024 r. w kadencji 2024-2029**. Od 29 października 2020 r. funkcję Przewodniczącego Rady Gminy pełnił Bogdan Jurczyk. Od 07.05.2025 r. w kadencji Rady Gminy Ełk 2024-2029 funkcję Przewodniczącego objął również Radny Bogdan Jurczyk.

Radni Gminy Ełk kadencji 2024-2029:

- Bogdan Jurczyk – przewodniczący
- Jan Wielgat – wiceprzewodniczący
- Marcin Arciszewski
- Ewa Choroś
- Ewa Cybulska
- Diana Dawidowska
- Tadeusz Fatkowski
- Andrzej Kisiel
- Dariusz Kordyś

- Zbigniew Leszczyński
- Michał Rutkowski
- Bogusław Sadowski
- Piotr Słomkowski
- Jan Szaboński
- Ryszard Wołyniec

Przy Radzie Kadencji 2024-2029 działają następujące stałe komisje:

- Komisja ds. Budżetu i Finansów, Przewodniczący Radny Michał Rutkowski
- Komisja ds. Oświaty, Sportu i Kultury, Przewodniczący Radny Andrzej Kisiel
- Komisja ds. Zdrowia, Rodziny i Polityki Społecznej, Przewodnicząca Radna Diana Dawidowska
- Komisja ds. Rolnictwa, Infrastruktury wiejskiej, Mienia Komunalnego, Bezpieczeństwa Publicznego i Ochrony Środowiska, Przewodniczący Radna Ewa Choroś
- Komisja Rewizyjna Rady Gminy Ełk, Przewodniczący Radny Dariusz Kordys
- Komisja Skarg, Wniosków i Petycji, Przewodniczący Radny Piotr Słomkowski
- doraźna Komisja Statutowa, Przewodniczący Radny Michał Rutkowski

W okresie od 01 stycznia 2025 r. do 18 grudnia 2025 r. Rada Gminy Ełk obradowała na 13 posiedzeniach. Odbyły się również 55 posiedzenia Komisji Rady Gminy.

W trakcie roku sprawozdawczego Rada Gminy Ełk podjęła 86 uchwał, w tym:

- 10 w sprawie Wieloletniej Prognozy Finansowej na lata 2025-2036,
- 11 w sprawie zmian w budżecie Gminy Ełk na 2025 rok,
- 1 dot. emisji obligacji komunalnych,
- 5 pomocy finansowej Powiatowi Ełkiemu,
- 1 dot. wynagrodzenia Wójta,
- 10 dot. nadania nazwy ulicy,
- 1 dot. zaliczenia dróg do kategorii dróg gminnych,
- 16 dot. miejscowego planu zagospodarowania przestrzennego,

- 1 dot. skargi na działalność Wójta,
- 2 dot. przekazania wniosku zgodnie z właściwością,
- 1 dot. petycji,
- 1 dot. ustanowienia pomników przyrody,
- 2 dot. „Programu Współpracy Gminy Ełk z organizacjami pozarządowymi oraz podmiotami, o których mowa w art.3 ust.3 ustawy o działalności pożytku publicznego i o wolontariacie,
- 1 dot. powołania doraźnej Komisji Statutowej,
- 1 dot. przystąpienia do sporządzenia planu ogólnego gminy Ełk,
- 1 dot. powołania Komisji Rewizyjnej Rady Gminy Ełk
- 1 dot. ustalenia trybu udzielania i rozliczania oraz trybu przeprowadzania kontroli prawidłowości pobrania i wykorzystania dotacji udzielanych z budżetu Gminy Ełk dla publicznych i niepublicznych placówek wychowania przedszkolnego oraz szkół prowadzonych przez osoby fizyczne i osoby prawne niebędące jednostkami samorządu terytorialnego,
- 1 dot. wyrażenia zgody na odstąpienie od obowiązku przetargowego trybu zawarcia umowy dzierżawy,
- 2 dot. opieki nad zwierzętami bezdomnymi oraz zapobiegania bezdomności zwierząt,
- 2 dot. ograniczenia niskiej emisji,
- 1 dot. utrzymania grobów, kwater i cmentarzy wojennych położonych na terenie Gminy Ełk,
- 8 dot. odbierania odpadów komunalnych i utrzymania czystości i porządku,
- 3 dot. udzielenia Wójtowi Gminy Ełk wotum zaufania, zatwierdzenia sprawozdania finansowego gminy Ełk wraz ze sprawozdaniem z wykonania budżetu za 2024 rok i udzielenia absolutorium Wójtowi Gminy Ełk z tytułu wykonania budżetu za 2024 rok,
- 1 dot. Gminnego Programu Przeciwdziałania Przemocy Domowej oraz Ochrony Ofiar Przemocy Domowej na lata 2024-2028,
- 1 dot. określenia inkasentów i wynagrodzenia za inkaso,
- 1 dot. stypendiów za wysokie wyniki sportowe w krajowym lub międzynarodowym współzawodnictwie sportowym,

- 1 dot. współdziałania Gminy Ełk z Gminą Prostki w zakresie realizacji projektu dotyczącego poprawy dostępności i spójności komunikacyjnej subregionu – przebudowa dróg gminnych na odcinku Glinki - Borki – Miechowo – Bobry,
- 2 dot. podatków,
- 1 dot. organizacji wspólnej kompleksowej obsługi jednostek organizacyjnych zaliczanych do sektora finansów publicznych, dla których organem prowadzącym jest Gmina Ełk,
- 1 dot. zmiany Statutu Gminy Ełk,
- 1 dot. dopłaty do ceny 1m³ odprowadzanych ścieków,
- 1 dot. Wieloletniej Prognozy Finansowej Gminy Ełk na lata 2026–2042,
- 1 dot. budżetu Gminy Ełk na 2026 r.

Rada Gminy Ełk podjęła również 10 postanowień i 2 apele.

Dwie uchwały otrzymały rozstrzygnięcia nadzorcze.

Rada Gminy Ełk zapoznała się ze sprawozdaniami:

- Przedstawienie inwestycji Polskich Sieci Elektroenergetycznych realizowanych w ramach przedsięwzięcia pn. „Połączenie międzysystemowe między Polsk a Litwą wraz z przyłączeniem Suwalskiej Specjalnej Strefy Ekonomicznej”,
- Sprawozdanie z realizacji Gminnego Programu Przeciwdziałania Przemocy Domowej oraz Ochrony Ofiar Przemocy Domowej na lata 2024-2028 za 2024 r.,
- Sprawozdanie z realizacji zadań z zakresu wspierania rodziny za rok 2024,
- Prezentacja organizacji Niepublicznej Szkoły Podstawowej im. rtm. Witolda Pileckiego w Rękusach w roku szkolnym 2024/2025,
- Sprawozdanie z wykonania zadań zleconych i własnych Gminy z zakresu Pomocy Społecznej za 2024 rok,
- Sprawozdanie z realizacji Programu Współpracy Gminy Ełk z organizacjami pozarządowymi oraz innymi podmiotami prowadzącymi działalność pożytku publicznego – wykaz podmiotów, którym udzielono dotacji z budżetu Gminy Ełk w 2024 roku,
- Sprawozdanie z wykonania zadań Gminnego Programu Profilaktyki i Rozwiązywania Problemów Alkoholowych oraz Przeciwdziałania Narkomanii na lata 2023-2025 w 2024 roku,
- Raport Zakładu Usług Gminnych Gminy Ełk Sp. z o.o. za 2024 rok,

- Sprawozdanie z realizacji zadań ujętych w Programie opieki nad zwierzętami oraz zapobieganiu bezdomności zwierząt za rok 2024,
- Ocena zasobów pomocy społecznej za rok 2024 dla gminy wiejskiej Ełk,
- Sprawozdanie z akcji zimowego utrzymania dróg i chodników gminnych w sezonie 2024/2025,
- Sprawozdanie z działalności Centrum Kultury Gminy Ełk z/s w Stradunach w 2024 r.,
- Sprawozdanie z działalności Biblioteki Publicznej Gminy Ełk z siedzibą w Nowej Wsi Ełckiej za rok 2024,
- Raport o stanie Gminy Ełk,
- Strategia Rozwoju Miejskiego Obszaru Funkcjonalnego 2030,
- Raport za I połowę 2025 r. Zakładu Usług Gminnych,
- Informacja o osobach wykonujących prace społeczne,
- Przygotowanie dróg do sezonu zimowego 2025/2026,
- Informacja o stanie realizacji zadań oświatowych Gminy Ełk za rok szkolny 2024/2025,
- Sprawozdanie z realizacji inwestycji,
- Analiza oświadczeń majątkowych składanych do Wójta Gminy Ełk i Przewodniczącego Rady Gminy Ełk,
- Podsumowanie działalności Biblioteki Publicznej Gminy Ełk z siedzibą w Nowej Wsi Ełckiej,
- Analiza stanu zanieczyszczenia środowiskiem na terenie Gminy Ełk po sezonie turystycznym 2025 r.

W 2025 r. radni złożyli 6 interpelacji i wniosków w formie pisemnej, a także zadawali szereg pytań, zawartych w protokołach sesyjnych.

Rada Gminy kilkakrotnie wysłuchiwała na sesji osoby spoza Rady, co umożliwiło pełną prezentację stanowisk stron i gwarantowało przejrzystość procedowania.

Rada w pełni zrealizowała plan pracy podjęty uchwałą nr XII/85/2024 Rady Gminy Ełk z dnia 30 grudnia 2024 r.

W Gminie Ełk w 2025 r. funkcjonowały następujące gminne jednostki organizacyjne:

- Szkoła Podstawowa im. Lecha Aleksandra Kaczyńskiego w Chełchach,
- Zespół Szkolno-Przedszkolny w Nowej Wsi Ełckiej,
- Zespół Szkół Samorządowych w Stradunach,
- Szkoła Podstawowa im. ks. Jana Twardowskiego w Woszczelach,
- Szkoła Podstawowa im. Szarych Szeregów w Mrozach Wielkich,
- Centrum Kultury Gminy Ełk z siedzibą w Stradunach,
- Biblioteka Publiczna Gminy Ełk z siedzibą w Nowej Wsi Ełckiej,
- Gminny Ośrodek Pomocy Społecznej w Ełku
- Zakład Usług Gminnych Gminy Ełk Sp. z o. o.

W 2025 roku Urząd Gminy Ełk wydał łącznie prawie 14 tysięcy decyzji administracyjnych:

Lp.	Rodzaj decyzji	Ilość
1	Decyzje podatkowe osoby fizyczne (dot. kont podatkowych)	9 600
2	Decyzje w dziale świadczeń rodzinnych i funduszu alimentacyjnym	766
3	Rozstrzygnięcia w dziale Świadczeń rodzinnych	258
4	Decyzje o pomocy społecznej	839
5	Decyzje o warunkach zabudowy	2335
6	Decyzje stypendialne i zasiłki szkolne	34
8	Nadanie numerów porządkowych nieruchomości	223
9	Decyzje zatwierdzające podział nieruchomości	177
10	Decyzje o ustaleniu lokalizacji celu publicznego	38
12	Decyzje o umieszczenie urządzenia w pasie drogowym	62
13	Decyzje na zajęcie pasa drogowego na prowadzenie robót	79
14	Decyzje w sprawie umorzenia, rozłożenia na raty	10
15	Decyzje na wycinkę drzew	28
17	Decyzje określające opłatę za gosp. odpadami komunalnymi	439

18	Decyzja w sprawie umorzenia postępowania w sprawie określenia opłaty za gospodarowanie odpadami komunalnymi	4
19	Decyzje w sprawie określenia nadpłaty za gosp. odpadami komunalnymi	8
20	Decyzje podatkowe dot. osób prawnych	1
21	Decyzje dot. środków transportowych	2
22	Decyzje o środowiskowych uwarunkowaniach	21
23	Zezwolenie na wykonanie regularnych przewozów osób w krajowym transporcie drogowym	6
24	Decyzje w sprawie przyznania ulgi inwestycyjnej	1
25	Decyzje w sprawie przyznania zwolnienia i ulgi w podatku rolnym z tytułu nabycia gruntów	1
26	Zgoda na przeprowadzenie imprezy masowej	2
27	Decyzja dot. przyznania świadczenia w ramach programu „50 plus”	130
28	Decyzje w sprawie określenia nadpłaty	23
30	Decyzje dot. określenia warunków technicznych na przyłączenie się do gminnej sieci wodno-kanalizacyjnej	435
31	Decyzje dot. stypendiów sportowych	10
32	Decyzje w sprawie zwrotu podatku akcyzowego	475
33	Decyzje w sprawie wydania zezwolenia na sprzedaż napojów alkoholowych	27

34	Decyzja w sprawie przeznaczenia do wykonania świadczeń rzeczowych na rzecz obrony	36
35	Decyzja w sprawie przeznaczenia do wykonywania świadczeń osobistych na rzecz obrony	32
36	Decyzja w sprawie uchylenia decyzji dot. przeznaczenia do wykonania świadczeń rzeczowych na rzecz obrony	23
37	Decyzja w sprawie uchylenia decyzji dot. przeznaczenia do wykonania świadczeń osobistych na rzecz obrony	13
39	Decyzja o umorzeniu postępowania w sprawie nałożenia obowiązku świadczeń rzeczowych	2
41	Decyzja o nienakładaniu obowiązku świadczeń rzeczowych na rzecz obrony	1
42	Decyzje o odmowie udostępniania danych osobowych oraz o odmowie udostępniania danych osobowych z RDO	2
43	Decyzje na lokalizację urządzeń w pasie drogi gminnej	220
45	Rozstrzygnięcia administracyjne - Program rządowy „Opieka wytchnieniowa”	9
46	Decyzje w sprawie dodatków mieszkaniowych	64
47	Decyzja o umorzeniu postępowania w sprawie nałożenia obowiązku świadczeń osobistych	1
48	Decyzja o nienakładaniu obowiązku świadczeń osobistych na rzecz obrony	1

	Łącznie	16438

1.6 Sołectwa

W skład Gminy Etk wchodzi 57 sołectw:

1. Bajtkowo
2. Barany
3. Bartosze
4. Białojany
5. Bobry
6. Borki
7. Buczki
8. Buniaki
9. Chełchy
10. Chojniak
11. Chruściele
12. Chrzanowo
13. Ciernie
14. Giże
15. Guzki
16. Kałużyny
17. Karbowskie
18. Konieczki
19. Krokocie
20. Lega
21. Lepaki
22. Małeczewo
23. Malinówka
24. Małkinie
25. Mącze

- 26.Mąki
- 27.Miluki
- 28.Mołdzie
- 29.Mostoły
- 30.Mrozy Wielkie
- 31.Nowa Wieś Elcka
- 32.Oracze
- 33.Piaski
- 34.Pistki
- 35.Płociczno
- 36.Przykopka
- 37.Przytuły
- 38.Regiel
- 39.Regielnica
- 40.Rękusy
- 41.Rostki Bajkowskie
- 42.Rożyńsk
- 43.Ruska Wieś
- 44.Rymki
- 45.Sajzy
- 46.Sędko
- 47.Siedliska
- 48.Sordachy
- 49.Straduny
- 50.Suczki
- 51.Szarejki
- 52.Szarek
- 53.Śniepie
- 54.Talusy
- 55.Woszczele

56.Elk Osada

57.Szosa Bajtkowska

14. FINANSE GMINY

2.1 Budżet gminy

Budżet Gminy Ełk na 2025 r. został uchwalony uchwałą Nr XI/75/2024 Rady Gminy Ełk z dnia 17 grudnia 2024 roku.

► **Dochody budżetu** uchwalono na kwotę **140.733.241,34 zł**, w tym:

- dochody bieżące w wysokości 86.492.242,79 zł
- dochody majątkowe w wysokości 54.240.998,55 zł

► **Wydatki budżetu** uchwalono na kwotę **147.063.204,34 zł**, w tym:

- wydatki bieżące w wysokości 80.527.866,28 zł
- wydatki majątkowe w wysokości 66.535.338,06 zł

► Deficyt budżetu, stanowiący różnicę między dochodami i wydatkami, wyniesie 6.329.963,00 zł, zostanie pokryty przychodami z niewykorzystanych środków pieniężnych na rachunku bieżącym budżetu, wynikającymi z rozliczenia dochodów i wydatków nimi finansowanych związanych ze szczególnymi zasadami wykonywania budżetu określonymi w odrębnych ustawach (3.727.963,00 zł) oraz wolnymi środkami wynikającymi z rozliczeń wyemitowanych obligacji z lat ubiegłych (2.602.000,00 zł).

► **Przychody** w wysokości **8.727.963,00 zł**

► **Rozchody** w wysokości **2.398.000,00 zł** (wykup obligacji komunalnych)

W okresie 2025 roku budżet wielokrotnie ulegał zmianom, których dokonano:

a) Uchwałami Rady Gminy Ełk:

- Uchwałą Nr XII/87/2024 z 30 grudnia 2024 r.
- Uchwałą Nr XIII/89/2025 z 29 stycznia 2025 r.
- Uchwałą Nr XIV/96/2025 z 28 lutego 2025 r.
- Uchwałą Nr XV/105/2025 z 28 marca 2025 r.
- Uchwałą Nr XVI/113/2025 z 28 kwietnia 2025 r.
- Uchwałą Nr XVII/121/2025 z 23 maja 2025 r.
- Uchwałą Nr XIX/131/2025 z 26 czerwca 2025 r.
- Uchwałą Nr XX/139/2025 z 28 sierpnia 2025 r.
- Uchwałą Nr XXI/151/2025 z 26 września 2025 r.
- Uchwałą Nr XXII/158/2025 z 30 października 2025 r.
- Uchwałą Nr XXIII/167/2025 z 28 listopada 2025 r.
- Uchwałą Nr XXIV/184/2025 z 12 grudnia 2025 r.
- Uchwałą Nr XXV/187/2025 z 30 grudnia 2025 r.

b) Zarządzeniami Wójta Gminy Ełk:

- Zarządzenie Nr 3/2025 z 9 stycznia 2025 r.
- Zarządzenie Nr 16/2025 z 31 stycznia 2025 r.

- Zarządzenie Nr 26/2025 z 28 lutego 2025 r.
- Zarządzenie Nr 42/2025 z 31 marca 2025 r.
- Zarządzenie Nr 57/2025 z 29 kwietnia 2025 r.
- Zarządzenie Nr 70/2025 z 13 maja 2025 r.
- Zarządzenie Nr 83/2025 z 27 maja 2025 r.
- Zarządzenie Nr 97/2025 z 11 czerwca 2025 r.
- Zarządzenie Nr 110/2025 z 30 czerwca 2025 r.
- Zarządzenie Nr 119/2025 z 17 lipca 2025 r.
- Zarządzenie Nr 129/2025 z 28 lipca 2025 r.
- Zarządzenie Nr 146/2025 z 29 sierpnia 2025 r.
- Zarządzenie Nr 159/2025 z 29 września 2025 r.
- Zarządzenie Nr 166/2025 z 14 października 2025 r.
- Zarządzenie Nr 173/2025 z 30 października 2025 r.
- Zarządzenie Nr 194/2025 z 1 grudnia 2025 r.

Powyższe uchwały i zarządzenia podejmowane były w związku z decyzjami różnych dysponentów środków budżetowych, zmieniającymi się dotacjami przyznanymi Gminie, a także analizą realizowanych dochodów i wydatków w trakcie 2025 roku.

Plan budżetu Gminy Ełk, po wprowadzonych zmianach, na 31 grudnia 2025 roku, wynosił:

► **Dochody budżetu Gminy 123.313.245,58 zł**, w tym:

- dochody bieżące 90.229.195,83 zł
- dochody majątkowe 33.084.049,75 zł

► **Wydatki budżetu Gminy 143.758.799,68 zł**, w tym:

- wydatki bieżące 89.210.488,94 zł
- wydatki majątkowe 54.548.310,74 zł

- **Deficyt budżetu** 20.445.554,10 zł
- **Przychody** 22.843.554,10 zł
- **Rozchody** 2.398.000,00 zł (wykup obligacji komunalnych)

W związku z powyższymi zmianami:

- planowane dochody zmniejszyły się o kwotę 17.419.995,76 zł,
- planowane wydatki zmniejszyły się o kwotę 3.304.404,66 zł.

Ostatecznie w 2025 roku budżet zrealizowano:

Dochody w wysokości 112.497.045,98 zł, co stanowi 91,23 % planu ogółem, w tym:

- dochody bieżące 85.820.448,37 zł (95,11 % planu),
- dochody majątkowe 33.084.049,75 zł (80,63 % planu).

Wydatki zrealizowano w wysokości 125.762.214,22 zł, co stanowi 87,48 % planu ogółem, w tym:

- wydatki bieżące 84.669.322,99 zł (94,91 % planu),
- wydatki majątkowe 41.092.891,23 zł (75,33 % planu).

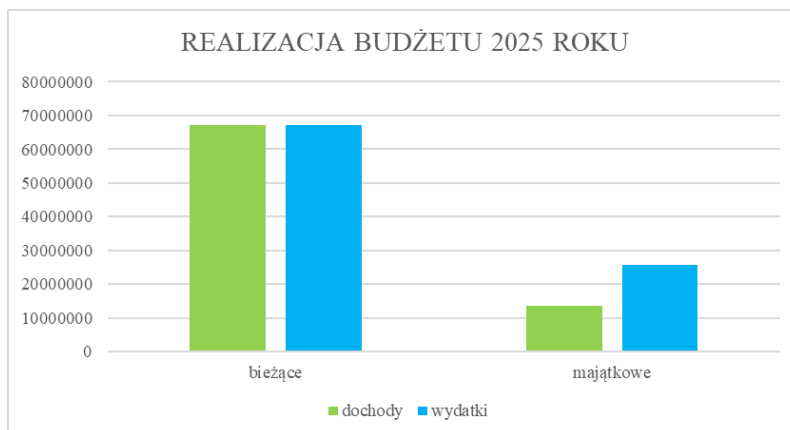

Budżet zamknął się deficytem w wysokości 13.265.168,24 zł, który został pokryty przychodami ze sprzedaży innych papierów wartościowych w kwocie 13.000.000,00 zł oraz niewykorzystanymi środkami pieniężnymi na rachunku bieżącym budżetu wynikającymi z rozliczenia dochodów i wydatków nimi finansowanych związanych ze szczególnymi zasadami wykonywania budżetu określonymi w odrębnych ustawach oraz wynikających z rozliczenia środków określonych w art. 5 ust. 1 pkt 2 ustawy o finansach publicznych i dotacji na realizację programu, projektu lub zadania finansowanego z tych środków 265.168,24 zł.

Wykonane dochody bieżące są wyższe od wydatków bieżących o 1.151.165,38 zł.

Wydatki, które nie wygasły z końcem 2025 r. wynoszą 247.202,00 zł.

Zobowiązania długoterminowe Gminy Ełk na 31 grudnia 2025 roku wynoszą 58.855.000,00 zł, dotyczą w całości emisji obligacji komunalnych.

2.2 Fundusz sołecki

Plan wydatków Funduszu Sołeckiego na koniec 2025 r. wyniósł 1.192.979,17 zł.
Zrealizowano wydatki w kwocie 1.100.425,76 zł, co stanowi 92,00 % planu.

Szczegółową realizację poszczególnych przedsięwzięć przedstawia poniższa tabela:

Lp.	Nazwa Sołectwa	Nazwa zadania i opis	Plan po zmianach	Wykonanie	Procent
1	Bajtkowo	Urządzenie festynu rodzinnego-zakup materiałów	1 000,00 zł	996,42 zł	100,00%
		Doposażenie OSP Nowa Wieś Elcka	1 000,00 zł	1 000,00 zł	100,00%
		Doposażenie OSP Rożyńsk	1 000,00 zł	1 000,00 zł	100,00%
		Wspieranie kultury fizycznej i turystyki, w tym terenów rekreacyjnych i urządzeń sportowych - zakup materiałów do budowy wiaty	12 304,28 zł	11 000,00 zł	89,00%
2	Barany	Próg zwalniający	7 000,00 zł	6 670,78 zł	95,00%
		Wykonanie projektu organizacji ruchu (próg zwalniający)	1 476,00 zł	1 476,00 zł	100,00%
		Przemalowanie istniejącego progu zwalniającego	1 000,00 zł	492,00 zł	49,00%
		Organizacja festynu rodzinnego dla mieszkańców sołectwa-zakup materiałów	2 000,00 zł	1 886,23 zł	94,00%
		Remont wiaty przy plaży wiejskiej w m. Barany (usługa)	1 724,00 zł	1 724,00 zł	100,00%
		Zakup i montaż klimatyzacji w świetlicy wiejskiej	5 800,00 zł	5 800,00 zł	100,00%
		Doposażenie świetlicy wiejskiej	9 183,58 zł	9 168,77 zł	100,00%
3	Bartosze	Organizacja dnia dziecka (usługa)	1 000,00 zł	1 000,00 zł	100,00%
		Doposażenie OSP Rożyńsk	2 000,00 zł	2 000,00 zł	100,00%
		Utrzymanie gminnych obiektów użyteczności publicznej - zakup i montaż ławki	1 500,00 zł	1 420,00 zł	95,00%
		Zakup materiałów budowlanych na budowę wiaty	26 827,94 zł	26 800,00 zł	100,00%
		Zamówienie projektu na pomost przy plaży gminnej oraz zakup pomostu na plażę gminną	4 400,00 zł	4 400,00 zł	100,00%
4	Białojany	Wykonanie oświetlenia w Białojanach	14 010,96 zł	14 010,95 zł	100,00%

5	Bobry	Udział w dożynkach gminnych-zakup materiałów	1 000,00 zł	998,70 zł	100,00%
		Budowa wiaty	15 435,93 zł	15 400,00 zł	100,00%
6	Borki	Poprawa dróg gminnych - zakup kruszywa	3 741,52 zł	3 489,26 zł	93,00%
		Utrzymanie gminnych obiektów i urządzeń użyteczności publicznej	6 000,00 zł	5 400,00 zł	90,00%
		Konserwacja wiat	4 000,00 zł	4 000,00 zł	100,00%
7	Buczki	Wysypanie ziemi i zasianie trawy na zakręcie	1 860,91 zł	1 800,00 zł	97,00%
		Zakup kruszywa	3 800,00 zł	3 650,64 zł	96,00%
		Doświetlenie miejscowości	9 200,00 zł	9 175,65 zł	100,00%
		Zakup stołu i ławek pod wiatę	4 000,00 zł	3 900,00 zł	98,00%
8	Chelchy	Poprawa dróg gminnych - zakup kruszywa	6 000,00 zł	5 559,60 zł	93,00%
		Festyn mieszkańców sołectwa-zakup materiałów	1 000,00 zł	997,90 zł	100,00%
		Zakup ubrań galowych dla OSP Chelchy	2 000,00 zł	2 000,00 zł	100,00%
		Utrzymanie porządku publicznego i bezpieczeństwa mieszkańców oraz ochrona przeciwpożarowa - zakup węży strażackich	2 780,00 zł	2 728,85 zł	98,00%
		Poprawa kąpieliska	15 824,11 zł	15 800,00 zł	100,00%
		Konserwacja placów zabaw i siłowni oraz przeglądy i naprawy	1 000,00 zł	1 000,00 zł	100,00%
		Zakup agregatu prądotwórczego	1 220,00 zł	1 219,00 zł	100,00%
		Doposażenie drużyny piłkarskiej Chelchy	1 000,00 zł	899,98 zł	90,00%
9	Chojniak	Konserwacja dróg gminnych-zakup kruszywa	7 555,32 zł	7 045,44 zł	93,00%
		Wydzielenie drogi gminnej-geodeta	2 500,00 zł	1 840,00 zł	74,00%
		Festyn integracyjny na dzień dziecka-zakup materiałów	1 500,00 zł	1 495,31 zł	100,00%
		Festyn integracyjny na dzień dziecka-usługi	3 500,00 zł	3 500,00 zł	100,00%
		Paliwo do kosiarek i agregatu	500,00 zł	400,07 zł	80,00%
		Przeгляд kos spalinowych i agregatu	1 000,00 zł	1 000,00 zł	100,00%
		Przeگلądy, naprawy placu zabaw i siłowni	1 000,00 zł	1 000,00 zł	100,00%
		Zakup materiałów na świetlicę wiejską	4 000,00 zł	3 738,84 zł	93,00%
10	Chruściele	Poprawa dróg gminnych - zakup kruszywa	4 963,98 zł	4 628,74 zł	93,00%
		Zakup lustra drogowego, słupek montażowy, montaż	700,00 zł	688,80 zł	98,00%
		Wykonanie mapy informacyjnej na os. Bocianie Gniazdo	3 000,00 zł	2 600,00 zł	87,00%
		Wykonanie tablicy informacyjnej osiedla Bocianie Gniazdo	1 900,00 zł	1 900,00 zł	100,00%
		Wspieranie i upowszechnianie idei samorządowej, w tym tworzenie warunków do działania i rozwoju jednostek pomocniczych i wdrażanie programów pobudzania aktywności obywatelskiej, promocja gminy	1 000,00 zł	888,61 zł	89,00%
			1 000,00 zł	1 000,00 zł	100,00%
		Organizowanie festynów sołeckich i rozgrywek sportowych	1 500,00 zł	1 500,00 zł	100,00%
		Uporządkowanie terenu rekreacyjnego i plaży	20 000,00 zł	19 840,00 zł	99,00%
		Utrzymanie gminnych obiektów i urządzeń użyteczności publicznej oraz obiektów administracyjnych	2 000,00 zł	1 950,01 zł	98,00%
		Wykonanie projektu pomostu	4 400,00 zł	4 400,00 zł	100,00%
Zakup sprzętu nagłaśniającego	2 000,00 zł	1 999,99 zł	100,00%		

11	Chrzanowo	Zakup kostki brukowej do utwardzenia drogi gminnej we wsi Chrzanowo	22 148,09 zł	22 120,87 zł	100,00%
12	Ciemie	Poprawa dróg gminnych - zakup kruszywa	1 000,00 zł	931,85 zł	93,00%
		Festyn dla mieszkańców-zakup materiałów	1 248,20 zł	1 235,20 zł	99,00%
		Kwiaty do donic zakup	200,00 zł	200,00 zł	100,00%
		Zakup ławostołu	9 000,00 zł	9 000,00 zł	100,00%
		Konserwacja i przegląd placu zabaw	1 000,00 zł	1 000,00 zł	100,00%
13	Elk Osada	Zakup kruszywa drogowego	20 477,55 zł	19 096,73 zł	93,00%
14	Gize	Zakup tablic informacyjnych "Nie kurz, zwolnij"	4 000,00 zł	2 252,57 zł	56,00%
		Zakup kruszywa na drogi	8 286,53 zł	7 714,56 zł	93,00%
15	Guzki	Poprawa dróg gminnych - zakup kruszywa	3 200,00 zł	2 983,49 zł	93,00%
		Doposażenie OSP w Rożyńsku	1 000,00 zł	1 000,00 zł	100,00%
		Przeгляд i konserwacja placu zabaw	1 000,00 zł	1 000,00 zł	100,00%
		Dokończenie ogrodzenia	6 370,98 zł	950,00 zł	15,00%
		Doposażenie świetlicy w Moldziach	500,00 zł	500,00 zł	100,00%
16	Kałęczyń	Zakup kruszywa	7 414,79 zł	6 848,64 zł	92,00%
		Zakup głośnika do świetlicy	1 200,00 zł	1 199,99 zł	100,00%
		Doposażenie świetlicy	1 500,00 zł	1 493,87 zł	100,00%
		Zakup i montaż klimatyzacji do świetlicy	5 800,00 zł	5 800,00 zł	100,00%
		Zakup bramek	3 000,00 zł	2 580,43 zł	86,00%
17	Karbowskie	Budowa chodnika z kostki brukowej	10 000,00 zł	10 000,00 zł	100,00%
		Zakup sadzonek drzew	4 549,84 zł	4 536,00 zł	100,00%
18	Konieczki	Ogrodzenie działki nr 92/11	17 434,79 zł	17 238,90 zł	99,00%
		Ogrodzenie działki nr 51/3	1 480,00 zł	1 480,00 zł	100,00%
19	Krokocie	Poprawa dróg gminnych - zakup kruszywa	3 000,00 zł	2 607,60 zł	87,00%
		Dożynki gminne-udział, zakup materiałów	2 000,00 zł	1 989,47 zł	99,00%
		Konserwacja, naprawy, przeglądy placu zabaw i siłowni	1 000,00 zł	1 000,00 zł	100,00%
		Boisko do gry w piłkę nożną	10 920,93 zł	- zł	0,00%
20	Lega	Kruszywo na poprawienie drogi-zakup	5 000,00 zł	4 656,29 zł	93,00%
		Festyn rodzinny-zakup materiałów	2 000,00 zł	1 209,51 zł	60,00%
		Organizacja stoiska na dożynki-zakup materiałów	1 596,94 zł	1 590,21 zł	100,00%
		Festyn rodzinny-usługi	2 000,00 zł	2 000,00 zł	100,00%
		Zakup paliwa do kosiarki	1 500,00 zł	618,35 zł	41,00%
		Konserwacja i przegląd kosiarki	2 000,00 zł	998,01 zł	50,00%
		Konserwacja placu zabaw i siłowni	1 000,00 zł	1 000,00 zł	100,00%
		Wyłożenie kostki w wiacie	3 500,00 zł	3 500,00 zł	100,00%
		Zakup materiałów i wykonanie stołu i ławek do wiaty	3 500,00 zł	3 500,00 zł	100,00%
		Doposażenie świetlicy	3 500,00 zł	2 523,44 zł	72,00%

21	Lepaki	Poprawa dróg gminnych - zakup kruszywa	4 400,00 zł	4 103,58 zł	93,00%
		Doposażenie OSP w Rożyńsku	500,00 zł	400,00 zł	80,00%
		Zakup ławki na teren rekreacyjny w miejscowości Lepaki Wielkie	1 179,85 zł	1 100,00 zł	93,00%
		Remont pomostu w miejscowości Lepaki Małe	7 500,00 zł	7 490,00 zł	100,00%
22	Malczewo	Budowa i remont drogi gminnej-zakup kruszywa	10 513,70 zł	9 804,58 zł	93,00%
		Doposażenie OSP Nowa Wieś Elcka	2 000,00 zł	2 000,00 zł	100,00%
		Zakup i montaż tablicy ogłoszeniowej	5 000,00 zł	4 000,00 zł	80,00%
23	Malinówka	Urządzenie terenu rekreacyjnego nad brzegiem jeziora na działce gminnej	14 927,06 zł	14 900,00 zł	100,00%
24	Małkinie	Naprawa i utrzymanie drogi-zakup kruszywa	11 502,09 zł	10 727,27 zł	93,00%
		Udział w dożynkach-zakup materiałów	1 000,00 zł	997,82 zł	100,00%
25	Mącze	Zakup kruszywa	11 002,63 zł	10 233,60 zł	93,00%
		Zakup roślin do donic	200,00 zł	198,00 zł	99,00%
		Budowa ogrodzenia przykapielisku w Mączach	2 000,00 zł	2 000,00 zł	100,00%
26	Mąki	Poprawa drogi (zakup kruszywa)	11 740,42 zł	10 922,40 zł	93,00%
		Zagospodarowanie terenu przy kapliczce	600,00 zł	600,00 zł	100,00%
27	Miluki	Nasadzenia roślin	795,40 zł	795,00 zł	100,00%
		Budowa pomostu	13 000,00 zł	11 392,33 zł	88,00%
28	Moldzie	Zakup płyt ażurowych	15 019,83 zł	14 987,50 zł	100,00%
		Doposażenie OSP Rożyńsk	500,00 zł	499,40 zł	100,00%
29	Mostoły	Poprawa dróg gminnych - zakup kruszywa	2 500,00 zł	2 330,11 zł	93,00%
		Udział w dożynkach-zakup materiałów	1 500,00 zł	1 496,96 zł	100,00%
		Festyn rodzinny-zakup materiałów	2 000,00 zł	1 997,58 zł	100,00%
		Doposażenie OSP Nowa Wies Elcka	500,00 zł	500,00 zł	100,00%
		Przegląd placu zabaw	1 000,00 zł	1 000,00 zł	100,00%
		Budowa wiaty	9 091,46 zł	9 091,46 zł	100,00%
		Doposażenie świetlicy	2 000,00 zł	1 945,60 zł	97,00%
30	Mrozy Wielkie	Udział sołectwa w dożynkach gminnych	2 000,00 zł	1 999,16 zł	100,00%
		Festyn rodzinny-zakup materiałów	3 000,00 zł	2 999,21 zł	100,00%
		Wykonanie oświetlenia w miejscowości Mrozy Wielkie	19 853,46 zł	19 853,00 zł	100,00%
		Utrzymanie i konserwacja pomostu i wiaty dz. nr 77	4 000,00 zł	4 000,00 zł	100,00%
		Zagospodarowanie działki 34/1	4 500,00 zł	4 500,00 zł	100,00%
		Przyłącze elektroenergetyczne	5 000,00 zł	5 000,00 zł	100,00%
		Doposażenie świetlicy i terenu przyległego	500,00 zł	492,47 zł	98,00%

31	Nowa Wieś Elcka	Doposażenie OSP w niezbędny sprzęt	10 000,00 zł	9 999,06 zł	100,00%
		Zakup ciężkiego wozu strażackiego na potrzeby OSP w Nowej Wsi Elckiej	16 000,00 zł	16 000,00 zł	100,00%
		Przeгляд, konserwacja i naprawa placów zabaw	3 000,00 zł	3 000,00 zł	100,00%
		Zakup i montaż zabudowy pieca chlebowego, ławek i paleniska	9 000,00 zł	9 000,00 zł	100,00%
		Zakup gier planszowych do biblioteki	1 000,00 zł	996,00 zł	100,00%
		Rozwój infrastruktury sportowej w Gminie Elk poprzez zakup wyposażenia obiektu sportowego w m. Nowa Wieś Elcka	14 888,30 zł	13 067,38 zł	88,00%
32	Oracze	Zakup kruszywa	19 000,00 zł	17 719,38 zł	93,00%
		Zakup namiotu eventowego	3 000,00 zł	2 964,00 zł	99,00%
		Zakup maszyny do waty cukrowej	2 000,00 zł	1 471,55 zł	74,00%
		Festyn rodzinny-zakup materiałów	5 167,92 zł	4 285,58 zł	83,00%
		Festyn rodzinny-usługi	4 000,00 zł	1 900,00 zł	48,00%
		Renowacja ogrodzenia przy boisku i wiacie rekreacyjnej	3 500,00 zł	2 829,00 zł	81,00%
		Konserwacja placu zabaw	1 000,00 zł	1 000,00 zł	100,00%
33	Piaski	Zakup kruszywa na drogi gminne	13 920,93 zł	12 982,90 zł	93,00%
		Doposażenie OSP Straduny	2 000,00 zł	1 865,00 zł	93,00%
		Przeгляд i konserwacja placu zabaw i siłowni	1 000,00 zł	1 000,00 zł	100,00%
34	Pistki	Poprawa dróg gminnych - zakup kruszywa	4 000,00 zł	3 730,34 zł	93,00%
		Przeگłady, konserwacje i naprawy placu zabaw i siłowni	2 000,00 zł	2 000,00 zł	100,00%
		Wykonanie piłkochwytu	8 819,28 zł	8 304,82 zł	94,00%
35	Płociczno	Poprawa dróg gminnych - zakup kruszywa	2 000,00 zł	1 859,76 zł	93,00%
		Organizacja spotkania kulturalno-społecznego (zakup materiałów i produktów)	2 289,82 zł	2 079,54 zł	91,00%
		Festyn dla mieszkańców usługi	4 000,00 zł	4 000,00 zł	100,00%
		Konserwacja i przeگłady urządzeń na placu zabaw i siłowni	1 000,00 zł	1 000,00 zł	100,00%
		Zakup i położenie kostki pod wiatą przy boisku	7 200,00 zł	5 100,00 zł	71,00%
36	Przykoppka	Oznakowanie sołectwa-zakup znaków	2 001,43 zł	2 001,43 zł	100,00%
		Poprawa dróg gminnych - zakup kruszywa	4 000,00 zł	3 729,36 zł	93,00%
		Doposażenie budynku gospodarczego	6 000,00 zł	6 000,00 zł	100,00%
		Udział w dożynkach gminnych-zakup materiałów	3 000,00 zł	2 995,95 zł	100,00%
		Dzień Dziecka festyn-zakup materiałów	1 800,00 zł	1 304,03 zł	72,00%
			1 200,00 zł	1 200,00 zł	100,00%
		Doposażenie jednostki OSP w Chełchach	2 000,00 zł	1 538,00 zł	77,00%
		Przeгляд i konserwacja placu zabaw	1 000,00 zł	1 000,00 zł	100,00%
Zakup sprzętu sportowego	500,00 zł	499,93 zł	100,00%		

37	Przytuły	Zakup drabinki na pomost	1 000,00 zł	1 000,00 zł	100,00%
		Zakup ławek na pomost	2 000,00 zł	1 600,00 zł	80,00%
		Budowa grilla na działce	6 388,18 zł	5 600,00 zł	88,00%
		Boisko do siatkówki	5 000,00 zł	5 000,00 zł	100,00%
38	Regiel	Zakup i montaż progów zwalniających	14 500,00 zł	12 758,79 zł	88,00%
		Wykonanie projektu zmiany organizacji ruchu	1 500,00 zł	1 476,00 zł	98,00%
		Dożynki-zakup materiałów	1 000,00 zł	959,68 zł	96,00%
		Festyny dla mieszkańców-zakup materiałów	1 000,00 zł	999,94 zł	100,00%
		Konserwacja i naprawa pomostu stołów i ławek	1 500,00 zł	1 107,00 zł	74,00%
		Przegląd i konserwacja placu zabaw	1 000,00 zł	1 000,00 zł	100,00%
		Wymiana urządzeń na placu zabaw	5 162,44 zł	4 059,00 zł	79,00%
		Wspieranie i upowszechnianie idei samorządowej - zakup maszyny do popcornu i waty cukrowej	4 000,00 zł	2 648,00 zł	66,00%
		Opał do świetlicy	1 000,00 zł	1 000,00 zł	100,00%
39	Regielnica	Poprawa dróg gminnych - zakup kruszywa	7 000,00 zł	6 527,86 zł	93,00%
		Festyn dla mieszkańców-zakup materiałów	2 955,87 zł	2 950,68 zł	100,00%
		Konserwacja pomostu i wiat	3 500,00 zł	3 444,00 zł	98,00%
		Przeglądy i konserwacja placu zabaw	1 000,00 zł	1 000,00 zł	100,00%
		Wyposażenie świetlicy	6 000,00 zł	5 836,48 zł	97,00%
		Zakup artykułów biurowych i środków czystości do świetlicy	1 500,00 zł	1 493,74 zł	100,00%
		Konserwacja klimatyzacji	300,00 zł	200,00 zł	67,00%
40	Rękusy	Poprawa drogi-zakup kruszywa	5 618,73 zł	3 702,79 zł	66,00%
		Przepust pod drogą we wsi Rękusy-Kolonia	5 000,00 zł	5 000,00 zł	100,00%
		Naprawa starych tablic ogłoszeniowych	1 000,00 zł	984,00 zł	98,00%
		Zimowe spotkanie z okazji Święta Trzech Króli-usługa cateringowa	1 000,00 zł	1 000,00 zł	100,00%
		Wspieranie i upowszechnianie idei samorządowej, w tym tworzenie warunków do działania i rozwoju jednostek pomocniczych i wdrażanie programów pobudzania aktywności	1 500,00 zł	1 500,00 zł	100,00%
41	Rostki Bajtkowskie	Zakup kruszywa na drogi	13 256,52 zł	12 362,19 zł	93,00%
42	Rożyńsk	Poprawa dróg gminnych - zakup kruszywa	3 000,00 zł	2 797,51 zł	93,00%
		Festyn rodzinny-zakup materiałów	7 000,00 zł	6 985,64 zł	100,00%
		Festyn rodzinny-usługi	3 000,00 zł	2 240,00 zł	75,00%
		Doposażenie OSP w Rożyńsku	5 000,00 zł	5 000,00 zł	100,00%
		Doposażenie placu zabaw	5 878,00 zł	5 789,00 zł	98,00%
		Przeglądy, konserwacje placu zabaw i siłowni	2 000,00 zł	2 000,00 zł	100,00%
		Doposażenie świetlicy	5 000,00 zł	4 986,07 zł	100,00%

43	Ruska Wieś	Poprawa dróg gminnych - zakup kruszywa	4 000,00 zł	3 730,34 zł	93,00%
		Wspieranie i upowszechnianie idei samorządowej, pobudzanie aktywności mieszkańców, promocja gminy - festyn rodzinny	700,00 zł	687,02 zł	98,00%
			800,00 zł	500,00 zł	63,00%
		Festyny rodzinne-zakup materiałów	1 500,00 zł	1 434,53 zł	96,00%
		Festyny rodzinne-usługi	1 785,88 zł	1 500,00 zł	84,00%
		Doposażenie OSP Rożyńsk	2 000,00 zł	1 810,00 zł	91,00%
		Konserwacja placu zabaw	3 000,00 zł	3 000,00 zł	100,00%
		Doposażenie świetlicy	2 500,00 zł	2 499,08 zł	100,00%
		Gaz do świetlicy	3 000,00 zł	3 000,00 zł	100,00%
Zakup sprzętu sportowego	2 000,00 zł	1 995,33 zł	100,00%		
44	Rymki	Organizacja dnia dziecka-zakup materiałów	974,81 zł	951,02 zł	98,00%
		Organizacja dnia dziecka-usługa	3 000,00 zł	3 000,00 zł	100,00%
		Przeгляд techniczny i konserwacja placu zabaw	1 000,00 zł	1 000,00 zł	100,00%
		Utwardzenie dojazdu do wiaty	12 000,00 zł	12 000,00 zł	100,00%
45	Sajzy	Poprawa dróg gminnych - zakup kruszywa	1 000,00 zł	931,85 zł	93,00%
		Festyn rodzinny-usługa	3 000,00 zł	3 000,00 zł	100,00%
		Nasadzenie roślin do donic	500,00 zł	498,00 zł	100,00%
		Dosypanie piasku na plażę wiejską	1 000,00 zł	1 000,00 zł	100,00%
		Rozłożenie i złożenie pomostu	2 500,00 zł	2 500,00 zł	100,00%
		Budowa ogrodzenia działki	7 950,94 zł	6 985,89 zł	88,00%
46	Sędki	Poprawa dróg gminnych - zakup kruszywa	2 000,00 zł	1 864,68 zł	93,00%
		Udział w dożynkach-zakup materiałów	1 500,00 zł	1 461,77 zł	97,00%
		Zakup ławostołu	4 500,00 zł	4 500,00 zł	100,00%
		Konserwacja i przeglądy siłowni	1 000,00 zł	1 000,00 zł	100,00%
		Nawiezienie piasku na plażę	800,00 zł	800,00 zł	100,00%
		Odnowienie wiaty	7 444,26 zł	7 300,00 zł	98,00%
47	Siedliska	Zakup kruszywa na drogi	38 068,36 zł	35 502,72 zł	93,00%
		Stoisko dożynkowe	1 700,00 zł	1 699,12 zł	100,00%
		Doposażenie OSP Woszczele	1 500,00 zł	1 500,00 zł	100,00%
		Konserwacja placu zabaw i siłowni	1 000,00 zł	1 000,00 zł	100,00%
		Zakup i montaż klimatyzacji	5 800,00 zł	5 800,00 zł	100,00%
48	Sordachy	Ustawienie dwóch znaków na drodze Sordachy-Koziki	2 000,00 zł	2 000,00 zł	100,00%
		Zakup i montaż barier bezpieczeństwa we wsi Koziki	13 789,27 zł	13 582,89 zł	99,00%

49	Straduny	Dożynki gminne-zakup materiałów	2 000,00 zł	1 999,99 zł	100,00%
		Wspieranie i upowszechnianie idei samorządowej, promocja gminy - festyn rodzinny zakupy	500,00 zł	500,00 zł	100,00%
			1 500,00 zł	1 500,00 zł	100,00%
		Obchody 550-lecia Stradun - usługa	6 388,30 zł	6 380,00 zł	100,00%
		Utrzymanie gminnych dróg i ulic	13 000,00 zł	12 949,44 zł	100,00%
		Doposażenie OSP Straduny	20 000,00 zł	19 999,52 zł	100,00%
		Konserwacja i naprawy wiat, ławek i pomostów	3 000,00 zł	2 829,00 zł	94,00%
		Przeglądy, konserwacja, naprawy placów zabaw na terenie sołectwa	5 000,00 zł	5 000,00 zł	100,00%
	Montaż i demontaż na zimę pomostu pływającego ul. Dębowa	2 500,00 zł	2 500,00 zł	100,00%	
50	Suczki	Zakup tablic z numeracją domu	1 000,00 zł	490,77 zł	49,00%
		Zakup kruszywa	10 843,16 zł	10 112,57 zł	93,00%
		Festyn dla mieszkańców-zakup materiałów	2 000,00 zł	1 720,67 zł	86,00%
		Doposażenie boiska w Bajtkowie	2 000,00 zł	1 720,00 zł	86,00%
51	Szarejki	Zakup kruszywa na drogi gminne	7 504,83 zł	6 999,19 zł	93,00%
		Czyszczenie rowów przy drogach	4 000,00 zł	4 000,00 zł	100,00%
		Zakup karnetów do Parku trampolin	1 500,00 zł	1 500,00 zł	100,00%
		Zakup drewna do budowy ogrodzenia	3 000,00 zł	3 000,00 zł	100,00%
52	Szarek	Poprawa dróg gminnych - zakup kruszywa	5 000,00 zł	4 663,18 zł	93,00%
		Festyn dla mieszkańców-zakup materiałów	2 000,00 zł	1 997,98 zł	100,00%
		Przegląd i konserwacja placu zabaw i siłowni	1 000,00 zł	1 000,00 zł	100,00%
		Budowa ogrodzenia i stołu przy kąpielisku w Mączach	7 304,28 zł	7 000,00 zł	96,00%
53	Szosa Bajtkowska	Poprawa dróg gminnych - zakup kruszywa	4 000,00 zł	3 729,36 zł	93,00%
		Organizacja festynu-zakup produktów	2 000,00 zł	1 231,96 zł	62,00%
		Organizacja festynu-usługa	3 000,00 zł	1 500,00 zł	50,00%
		Doposażenie OSP Nowa Wieś Elcka	4 000,00 zł	3 580,00 zł	90,00%
		Doposażenie terenu rekreacyjnego	7 477,55 zł	3 550,00 zł	47,00%
54	Śniepie	Zakup tablic informacyjnych "Zwolnij, nie kurz!"	4 000,00 zł	3 074,63 zł	77,00%
		Poprawa stanu poboczy i rowów	7 424,32 zł	7 000,00 zł	94,00%
55	Talusy	Poprawa dróg gminnych - zakup kruszywa	1 000,00 zł	931,85 zł	93,00%
		Doposażenie OSP Rożyńsk	1 000,00 zł	1 000,00 zł	100,00%
		Nawóz pod tuje	500,00 zł	300,00 zł	60,00%
		Wspieranie kultury fizycznej i turystyki w tym terenów rekreacyjnych i urządzeń sportowych	16 061,45 zł	4 000,00 zł	25,00%
		Konserwacja placu zabaw	1 000,00 zł	1 000,00 zł	100,00%

56	Woszczele	Poprawa dróg gminnych - zakup kruszywa	9 000,00 zł	8 393,72 zł	93,00%
		Festyn dla mieszkańców-zakup materiałów	1 551,27 zł	1 511,61 zł	97,00%
		Udział w dożynkach	1 700,00 zł	1 650,36 zł	97,00%
		Festyn dla mieszkańców-usługi	1 500,00 zł	1 500,00 zł	100,00%
		Doposażenie OSP	4 500,00 zł	4 476,00 zł	99,00%
		Paliwo do kosiarek	500,00 zł	474,47 zł	95,00%
		Konserwacja kosiarek	1 000,00 zł	962,02 zł	96,00%
		Nasadzenia roślin w miejscowości	1 900,00 zł	1 841,44 zł	97,00%
		Konserwacja placu zabaw	2 000,00 zł	2 000,00 zł	100,00%
		Doposażenie świetlicy	6 600,00 zł	6 596,86 zł	100,00%
		Zainstalowanie klimatyzacji w świetlicy	5 800,00 zł	5 800,00 zł	100,00%
		Razem		1 192 979,17 zł	1 100 425,76 zł

15. OCHRONA ZDROWIA

1.1. Gminny Program „50 Plus”

Gmina Ełk realizuje Program 50 plus, czyli program osłony w zakresie zmniejszenia wydatków poniesionych na leki przez mieszkańców gminy Ełk. Warunki jakie należy łącznie spełnić, aby uzyskać pomoc w tym programie:

- Zameldowanie na pobyt stały oraz zamieszkanie na terenie Gminy Ełk.
- Ukończony wiek 65 lat w dniu składania wniosku.
- Prawo do emerytury lub renty.
- Wydatek poniesiony na leki w kwocie min. 50 zł.
- Kserokopia recepty/recept -z miesiąca poprzedzającego złożenie wniosku – wystawionej przez lekarza pierwszego kontaktu lub specjalistę.
- Kserokopia faktury za zakupione leki- z miesiąca poprzedzającego złożenie wniosku.
- Należy także spełniać kryterium dochodowe wynikające z uchwały Rady Gminy Ełk Nr XV/91/2019 z dnia 30 sierpnia 2019 r. czyli 300% kryterium z pomocy społecznej w przypadku osoby samodzielnie gospodarującej i 200% w przypadku osoby w rodzinie.

W roku 2025 r. złożono – 130 wniosków i wydano 130 decyzji administracyjnych przyznających świadczenie. Środki własne gminy jakie wydatkowano na ten cel wyniosły 29.801,64 zł. Najwyższa kwota przyznanego świadczenia wyniosła – 303 zł, zaś najniższa – 63,94 zł.

1.2. Gminny Program Profilaktyki i Rozwiązywania Problemów Alkoholowych i Gminny Program Przeciwdziałania Narkomanii w Gminie Ełk na lata 2023-2025 w 2025 r.

Zgodnie z przyjętym Uchwałą Rady Gminy Ełk z dnia 25 listopada 2022r. Nr LXVI/492/2022 „Gminnym Programem Profilaktyki i Rozwiązywania Problemów Alkoholowych oraz Przeciwdziałania Narkomanii na lata 2023-2025” zrealizowano zadania z zakresu profilaktyki i rozwiązywania problemów alkoholowych oraz zakresu przeciwdziałania narkomanii.

I. PROFILAKTYKA I ROZWIĄZYWANIE PROBLEMÓW ALKOHOLOWYCH.

1. Udzielanie rodzinom w których występują problemy alkoholowe, pomocy psychospołecznej i prawnej, a w szczególności ochrony przed przemocą w rodzinie:

- a. Kierowanie osób nadmiernie pijących i uzależnionych od alkoholu na leczenie odwykowe: Gminna Komisja Rozwiązywania Problemów Alkoholowych powołana Zarządzeniem Wójta Gminy Ełk Nr 17/2018 z dnia 28.12.2018 r. w sprawie powołania Gminnej Komisji Rozwiązywania Problemów Alkoholowych w 2025 roku odbyła 24 posiedzenia, tj.: styczeń – 2, luty – 2, marzec – 2, kwiecień – 2, maj – 2, czerwiec – 2, lipiec – 2, sierpień – 2, wrzesień – 2, październik – 2, listopad – 2 i grudzień – 2 posiedzenia.
- b. Skierowano do Komisji 27 wniosków o wszczęcie postępowania do zobowiązania podjęcia leczenia odwykowego od alkoholu w tym:
 - 20 wniosków – skierowano do Sądu Rejonowego w Ełku (w tym 9 z 2024 roku)
 - 8 wniosków – sprawa w toku,
 - 1 wniosek – postępowanie umorzono – zgon,
 - 2 wnioski – wycofane przez wnioskodawcę,

2 wnioski – postępowanie umorzono – osoby bezdomne, bezskuteczność prowadzonego postępowania.

- c. Wynagrodzenie członków Komisji za udział w pracach i posiedzeniach (Uchwała Rady Gminy Ełk Nr LXVI/492/2022 z dnia 25 listopada 2022 roku w sprawie przyjęcia Gminnego Programu Profilaktyki i Rozwiązywania Problemów Alkoholowych oraz Przeciwdziałania Narkomanii na lata 2023-2025 – zasady wynagradzania członków GKRPA – **91 460,02 złotych**).
- d. Wynagrodzenie biegłych sądowych za przeprowadzenie badań psychologicznych i psychiatrycznych oraz wydanie pisemnych opinii w przedmiocie uzależnienia od alkoholu i wskazanie dalszego trybu postępowania – **7 200,00 złotych** (20 wniosków o opinię, z tego 12 wydanych opinii).
- e. Opiniowanie wniosków przedsiębiorców ubiegających się o wydanie zezwoleń na sprzedaż napojów alkoholowych zgodnie z ustawą o wychowaniu w trzeźwości i przeciwdziałaniu alkoholizmowi (t.j. Dz. U. z 2023 r., poz. 2151 ze zm.) art. 18 ust. 3 a i art. b 18¹ ww. ustawy oraz w związku z uchwałą Rady Gminy Ełk nr LXXI/478/2018 z dnia 28.09.2018 r. w sprawie ustalenia maksymalnej liczby zezwoleń na sprzedaż napojów alkoholowych oraz zasad usytuowania miejsc sprzedaży i podawania napojów alkoholowych na terenie Gminy Ełk (Dz. Urz. Woj. Warm.-Maz. z 2018 r. poz. 4605) zaopiniowano 12 wniosków, które uzyskały pozytywną opinię. Opinię wydano pisemnie w postaci postanowienia.
- f. Koszty sądowe – opłata stała – wnioski w sprawie o zastosowanie leczenia odwykowego (art. 23 pkt.1 ustawy z dnia 28 lipca 2005 r. o kosztach sądowych w sprawach cywilnych – Dz. U z 2022 r., poz. 1125) – 20 wniosków – **2 000,00 złotych**.
- g. Koszty zaliczek sądowych na badanie przez biegłych wyznaczonych przez Sąd Rejonowy w Ełku – **4 433,80 zł (5 x 886,76 złotych)**.

2. Zwiększenie dostępności pomocy terapeutycznej dla osób uzależnionych.

Od 2 kwietnia 2025 roku do 31 grudnia 2025 roku w funkcjonował Punkt Konsultacyjny dla Osób Uzależnionych oraz Dotkniętych Przemocą Domową, w którym świadczył usługi psycholog. Łącznie udzielono 31 porad. Z konsultacji

korzystały dzieci z rodzicami, osoby wobec których stosowana jest przemoc, osoby uzależnione od alkoholu oraz sprawcy przemocy domowej. Koszt wykonania usługi: **9 450,00 złotych**.

3. Prowadzenie profilaktycznej działalności informacyjnej i edukacyjnej w zakresie rozwiązywania problemów alkoholowych, w szczególności wśród dzieci i młodzieży:

- a. kontynuacja kampanii „**Zachowaj Trzeźwy Umysł**”, której celem jest minimalizacja zachowań ryzykownych (eksperymentowanie z alkoholem) poprzez budowanie poczucia własnej wartości u dzieci i młodzieży. Celem kampanii jest budowanie umiejętności i rozwijania kompetencji radzenia sobie w sytuacjach trudnych, które powodują ryzyko pojawienia się zachowań agresywnych i autodestrukcyjnych np. sięgania po alkohol, dopalacze, papierosy. Kampanią objęto uczniów klas I - VIII szkół gminnych. Materiały zostały zakupione w 2024 roku.
- b. Realizacja w szkołach programu rekomendowanego „**Debata**”, który ma na celu opóźnienie rozpoczęcia spożywania alkoholu przez młodzież poprzez świadomość zagrożeń związanych z używaniem substancji psychoaktywnych. Jego realizacja opiera się na aktywizujących metodach, które mają na celu zbadanie i ewentualne zmodyfikowanie norm społecznych młodzieży.

Koszt realizacji: **9 000,00 złotych**.

4. Zakup ulotek profilaktycznych: 475,40 złotych.

5. Prowadzenie profilaktycznej działalności informacyjnej i edukacyjnej w zakresie uzależnień behawioralnych.

W szkołach z terenu gminy Ełk dla klas IV-VI odbyły się spektakle profilaktyczne dotyczące przeciwdziałania alkoholizmowi i uzależnieniom behawioralnym „Pozorna gra” oraz „Tajemnica zaginionych książek”.

Spektakl „**Pozorna gra**” dla klas IV-VI poruszył tematykę przemocy domowej, jej wpływ na zdrowie i bezpieczeństwo dzieci. W przystępny dla dzieci sposób pokazał, jak radzić sobie z trudnymi sytuacjami w szkole lub domu oraz gdzie szukać pomocy i wsparcia. Pokazał, że przemoc nie rozwiązuje problemów tylko je generuje.

Koszt widowiska artystycznego: **3 900,00 złotych**.

Spektakl „**Tajemnica zaginionych książek**” dla klas 0-3.

Tematy poruszone w spektaklu:

- konsekwencje nadużywania substancji psychoaktywnych (alkohol, papierosy, e-papierosy);

- co oznacza zdrowy styl życia, dieta, aktywność fizyczna, uzależnienia behawioralne;

- gry komputerowe, Internet jako niekontrolowane źródła silnego uzależnienia behawioralnego;

- jak radzić sobie w sytuacji zwycięstwa i porażki.

Koszt widowiska artystycznego: **3 900,00 złotych**.

6. Wydatki poniesione na szkolenia: 1 069,00 złotych.

7. Wykonanie „Diagnozy Problemów Społecznych na terenie Gminy Ełk w 2025 roku” przez Ogólnopolską Grupę Badań Społecznych Sp. z o.o., której celem ustalenie skali zagrożeń i problemów społecznych związanych m. in. z alkoholem, narkotykami, dopalaczami, przemocą szkolną, przemocą domową, uzależnieniami behawioralnymi. Koszt wykonania diagnozy: **3 700,00 złotych**.

Przychody:

a. wpływy z zezwoleń na sprzedaż alkoholu w wysokości - **176 020,76 złotych**,

b. środki pochodzące z opłat od napojów alkoholowych o ilości minimalnej napoju nieprzekraczającej 300 ml. - **31 942,50 złotych**.

Łączna kwota wydatków poniesionych na realizację zadań w zakresie profilaktyki i rozwiązywania problemów alkoholowych w 2025 roku wyniosła **136 588,22 złotych** (słownie: sto trzydzieści sześć tysięcy pięćset osiemdziesiąt osiem złotych dwadzieścia dwa grosze), w tym koszt spektakli profilaktycznych („Pozorna gra” i „Tajemnica zaginionych książek” w wysokości **7 800,00 złotych** opłacony został ze środków pochodzących z opłat od napojów alkoholowych o ilości minimalnej napoju nieprzekraczającej 300 ml.

II. PRZECIWDZIAŁANIE NARKOMANII.

a) Kontynuacja kampanii profilaktyczno-edukacyjnej „**Narkotyki? To mnie nie kręci**”. Celem kampanii było wzmocnienie wśród uczniów poczucia odpowiedzialności za siebie i inne osoby – jako element wsparcia

rówieśniczego będącego jednym z czynników chroniących przed zachowaniami ryzykownymi. Materiały zostały zakupione w 2024 roku.

b) W szkołach z terenu gminy Ełk odbył się spektakl profilaktyczny dotyczący przeciwdziałania narkomanii dla klas VII-VIII - „**Influencerka**”.

Spektakl poruszył następujące tematy:

- niebezpieczeństwo używania narkotyków, nie zbadanych środków odchudzających, preparatów poprawiających masę mięśniową;
- depresja wśród dzieci i młodzieży;
- hejt internetowy mający olbrzymi wpływ na problemy psychiczne i zachowywanie się nastolatków;
- kształtowanie właściwych postaw społecznych, iluzja świata wirtualnego;
- influencerzy i youtuberzy jako współczesne autorytety dla dzieci i młodzieży.

Koszt widowisk artystycznych: **2 100,00 złotych**.

c) Zakup biletów na spektakl dotyczący przeciwdziałania narkomanii „**Wspomnienia narkomanki**” przedstawiany w Ełckim Centrum Kultury przez Teatr „Awangarda”. Koszt zakupu biletów: **3 660,00 złotych**.

Łączna kwota wydatków poniesionych na realizację zadań w zakresie rozwiązywania problemów narkomanii, w szczególności wśród dzieci i młodzieży wyniosła **5 760,00 złotych**.

16. DROGI, DZIAŁALNOŚĆ INWESTYCYJNA I POZYSKIWANIE ŚRODKÓW ZEWNĘTRZNYCH

4.1. Drogi

- **CIĄGI KOMUNIKACYJNE**

- .1. Drogi

Gmina Ełk zarządza siecią dróg, których łączna długość to około 910,0 km z czego zewidencjonowanych dróg jest 425,388 km, z których to 195,150 km stanowią drogi publiczne, a 232,034 km są to drogi wewnętrzne. Drogi publiczne są to drogi utwardzone, o różnej nawierzchni (Tabela 1).

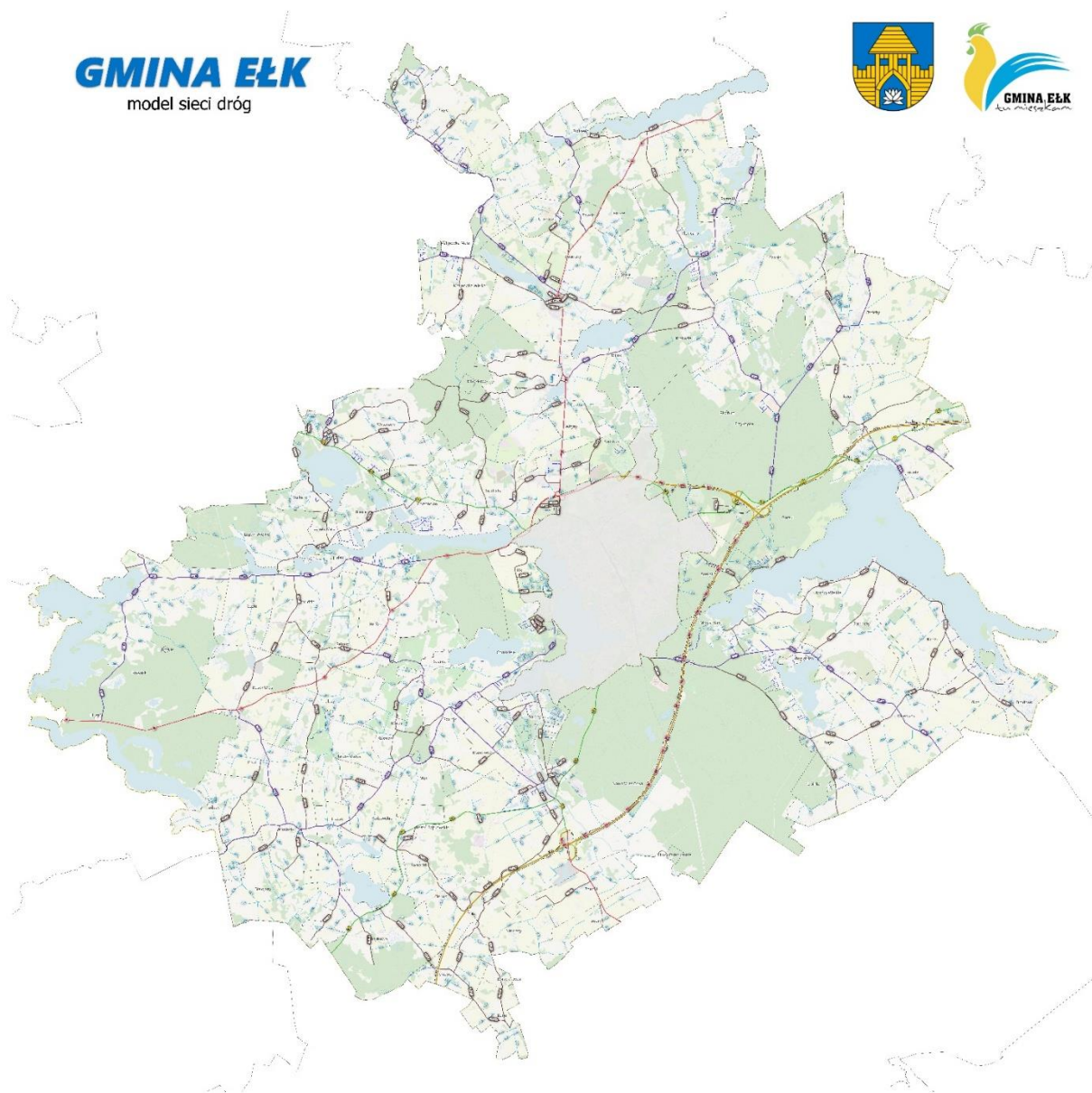

Rysunek 1 Mapa sieci dróg Gminy Elk

LP	Nr drogi	Odcinek	Kilometraż początku drogi	Kilometraż końca drogi	Długość odcinka [km]	Kilometraż odcinka		Długość odcinka [km]	Rodzaj
						Kilometraż początku odcinka	Kilometraż końca odcinka		
Nawierzchnia									
1	177001 N	Sajzy – Sajzy kol.	0+000	3+288	3,288	0+000	1+554	1,554	żwirowa
						1+554	2+457	0,903	gruntowa
						2+457	3+288	0,831	żwirowa
2	177002 N	Sajzy – Sajzy kol.	0+000	1+550	1,550	0+000	1+550	1,550	żwirowa
3	177003 N	Rydzewo - Przytuły	0+000	3+413	3,413	0+000	0+561	0,561	żwirowa
						0+561	1+193	0,632	bitumiczna
						1+193	3+413	2,220	żwirowa
4	177004 N	Malinówka Wielka - Straduny	0+000	2+327	2,327	0+000	2+310	2,310	żwirowa
						2+310	2+327	0,017	bitumiczna
5	177005 N	Oracze kol. - Oracze	0+000	2+323	2,323	0+000	1+419	1,419	żwirowa
						1+419	2+323	0,904	gruntowa
9	177006 N	Oracze kol. – dr. gm. nr. 177007 N	0+000	1+809	1,809	0+000	0+256	0,256	bitumiczna
						0+256	1+482	1,226	żwirowa
						1+482	1+809	0,327	gruntowa
7	177007 N	gr. gm. (Królewa Wola) - Oracze	0+000	4+931	4,931	0+000	0+007	0,007	kostka betonowa
						0+007	2+297	2,290	bitumiczna
						2+297	4+931	2,634	gruntowa
∞	177008	Wojszcze	0+000	3+773	3,773	0+000	0+021	0,021	bitumiczna

					0+021	0+249	0,228	żwirowa	
					0+249	0+259	0,010	kostka kamienna	
					0+259	2+159	1,900	żwirowa	
					2+159	3+773	1,614	gruntowa	
9	177009 N	Siedliska kol. - Siedliska	0+000	2+300	2,300	0+000	0+363	0,363	bitumiczna
						0+363	1+685	1,322	żwirowa
						1+685	2+300	0,615	gruntowa
10	177010 N	dr. pow. nr. 1852 N (Guzki) – Lepaki Wielkie – Lepaki Małe – Bienie – Chrzanowo – dr. wojew. nr. 656	0+000	5+082	5,082	0+000	0+466	0,466	bitumiczna
						0+466	0+558	0,092	żwirowa
						0+558	2+095	1,537	brukowcowa
						2+095	3+322	1,227	żwirowa
						3+322	3+421	0,099	brukowcowa
						3+421	3+724	0,303	żwirowa
						3+724	5+082	1,358	gruntowa
11	177011 N	dr. wojew. nr. 656 (Woszczele) – Maklinie – dr. gm. nr. 177010 N (Lepaki Małe)	0+000	2+332	2,332	0+000	1+924	1,924	bitumiczna
						1+924	2+332	0,408	gruntowa
12	177012 N	Moldzie – Ruska Wieś	0+000	4+201	4,201	0+000	0+043	0,043	bitumiczna
						0+043	0+060	0,017	brukowcowa
						0+060	3+811	3,751	żwirowa

					3+811	4+095	0,284	prefabrykaty betonowe
					4+095	4+201	0,106	żwirowa
13	177013 N	Rękusy kol. – dr. kraj. nr. 16 (Rękusy)	0+000	1+227	1,227	0+000	1,096	gruntowa
						1+096	0,131	żwirowa
14	177014 N	Szerek – dr. pow. nr. 1864 N (Maki)	0+000	2+978	2,978	0+000	2,978	żwirowa
15	177015 N	dr. gm. nr. 177014 N (Mącze) - Szarełki	0+000	1+512	1,512	0+000	1,479	gruntowa
						1+479	0,033	bitumiczna
16	177016 N	Maleczero wo - Barany	0+000	1+944	1,944	0+000	1,944	bitumiczna
17	177017 N	Barany – Nowa Wieś Elcka	0+000	2+130	2,130	0+000	2,130	bitumiczna
18	177018 N	Pistki - Zdedy	0+000	2+163	2,163	0+000	2,163	gruntowa
19	177019 N	Pistki kol. - Mostolty	0+000	1+116	1,116	0+000	1,116	gruntowa
20	177020 N	Karbowskie kol. – dr. pow. nr. 1864 N	0+000	1+114	1,114	0+000	1,114	gruntowa
21	177021 N	Rymki – dr. pow. nr. 1864 N	0+000	1+623	1,623	0+000	1,623	bitumiczna
22	177022 N	Mostolty – Suczki kol.	0+000	1+400	1,400	0+000	0,467	żwirowa
						0+467	0,933	gruntowa

23	177023 N	Tracze – dr. wojew. nr. 667 (Rostki)	0+000	1+819	1,819	0+000	1+819	1,819	bitumiczna
24	177024 N	dr. wojew. nr. 667 – Rostki Bałkowsk	0+000	0+808	0,808	0+000	0+808	0,808	gruntowa
25	177025 N	dr. wojew. nr. 667 – Ciermie - Niekrasy	0+000	4+631	4,631	0+000	1+879	1,879	gruntowa
						1+879	2+188	0,309	żwirowa
						2+188	2+316	0,128	brukowcowa
						2+316	2+673	0,357	żwirowa
						2+673	4+631	1,958	bitumiczna
26	177026 N	Nowa Wieś Elcka – Niekrasy - Śniepie	0+000	5+667	5,667	0+000	2+926	2,926	żwirowa
26						2+926	3+925	0,999	bitumiczna
26						3+925	5+667	1,742	żwirowa
27	177027 N	Niekrasy – dr. pow. nr. 1868 N (Borki)	0+000	2+888	2,888	0+000	2+888	2,888	żwirowa
28	177028 N	Zdunki – Zdunki kol.	0+000	1+470	1,470	0+000	1+178	1,178	żwirowa
						1+178	1+470	0,292	gruntowa
29	177029 N	dr. pow. nr. 1925 N (Maleczew	0+000	1+904	1,904	0+000	1+904	1,904	żwirowa
30	177030 N	Przytuły - Plociczno	0+000	3+961	3,961	0+000	0+198	0,198	bitumiczna
						0+198	3+391	3,193	gruntowa
						3+391	3+961	0,570	bitumiczna
31	177031 N	Straduny - Krokocie	0+000	3+748	3,748	0+000	3+748	3,748	gruntowa

32	177032 N	dr. pow. nr. 1905 N (Mihulki) – Konieczki kol. – Ek (ul. Bahrkogo	0+000	3+356	3,356	gruntowa
			4,274	4+274	0,682	żwirowa
			4+274	4+038	0,236	bitumiczna
33	177033 N	Konieczki – dr. gm. nr. 177032 N	0+000	0+827	0,827	żwirowa
34	177034 N	Czaple - Chetchy	0+000	0+986	0,986	bitumiczna
			2,343	1+065	0,079	prefabrykaty betonowe
			2+343	1+065	1,278	żwirowa
35	177035 N	dr. pow. nr. 1907 N (Chetchy)	0+000	4+093	4,093	bitumiczna
	177035 N	dr. pow. nr. 1907 N (Chetchy)	0+000	0+252	0,252	gruntowa
36	177036 N	Szeligi – Buczki	0+000	0+602	0,602	żwirowa
			2,514	1+350	0,748	bitumiczna
			2+514	1+900	0,550	kostka betonowa
			2+514	1+900	0,614	bitumiczna
37	177037 N	dr. pow. nr. 1872 N – Mrozy Wielkie – Sordachy – Kozłki - Kalęczyny	0+000	1+233	1,233	bitumiczna
			11,557	8+446	7,213	żwirowa
			11+557	8+723	0,277	bitumiczna
			11+557	8+723	0,015	żwirowa
			11+557	8+738	2,819	bitumiczna
38	177038 N	dr. gm. nr. 177037 N	0+000	1+633	1,633	bitumiczna

					1+633	3+751	2,118	żwirowa	
39	177039 N	dr. gm. nr. 177037 N (Kozlik) –	0+000	1+575	1,575	0+000	1+575	1,575	żwirowa
40	177040 N	Regiel – gr. gm.	0+000	2+295	2,295	0+000	0+399	0,399	bitumiczna
						0+399	2+295	1,896	żwirowa
41	177041 N	Malinówk a Wielka – gr. gm.	0+000	1+318	1,318	0+000	1+318	1,318	gruntowa
42	177042 N	Straduny ul. M. Kopern ika	0+000	0+216	0,216	0+000	0+216	0,216	kostka betonowa
43	177043 N	Straduny ul. 1-go Maja	0+000	0+403	0,403	0+000	0+063	0,063	bitumiczna
						0+063	0+077	0,014	drewniana
						0+077	0+103	0,026	brukowcowa
						0+103	0+116	0,013	drewniana
						0+116	0+403	0,287	bitumiczna
44	177044 N	Straduny ul. Strażacka	0+000	0+170	0,170	0+000	0+170	0,170	bitumiczna
45	177045 N	Straduny ul. A. Mickiew icza	0+000	0+307	0,307	0+000	0+307	0,307	bitumiczna
46	177046 N	Straduny ul. Szkołna	0+000	0+254	0,254	0+000	0+254	0,254	bitumiczna
47	177047 N	Straduny ul. W. Świercz ewskiego	0+000	0+970	0,970	0+000	0+470	0,470	żwirowa
						0+470	0+970	0,500	gruntowa

48	177048 N	Straduny ul. T.Kościuski	0+000	0+845	0,845	0+000	0+845	0,845	bitumiczna
49	177049 N	Straduny ul. Słoneczna	0+000	0+445	0,445	0+000	0+445	0,445	bitumiczna
51	177051 N	Straduny ul. Nadrzeczna	0+000	0+669	0,669	0+000	0+669	0,669	bitumiczna
53	177053 N	Nowa Wieś Eticka ul. Małeckich	0+000	0+242	0,242	0+000	0+242	0,242	bitumiczna
55	177055 N	Nowa Wieś Eticka ul. Nadrzeczna	0+000	0+430	0,430	0+000	0+010	0,010	kostka kamienna
						0+010	0+133	0,123	bitumiczna
						0+133	0+143	0,010	kostka kamienna
						0+143	0+430	0,287	bitumiczna
56	177056 N	Nowa Wieś Eticka ul. Cmentarna	0+000	0+286	0,286	0+000	0+286	0,286	gruntowa
57	177057 N	Nowa Wieś Eticka ul. Kolonia	0+000	0+710	0,710	0+000	0+710	0,710	gruntowa
58	177058 N	Nowa Wieś Eticka ul. Polna	0+000	0+645	0,645	0+000	0+645	0,645	gruntowa
59	177059 N	Nowa Wieś Eticka ul. Eticka	0+000	0+451	0,451	0+000	0+451	0,451	kostka betonowa
60	177060 N	Nowa Wieś Eticka ul. Lipowa	0+000	0+331	0,331	0+000	0+331	0,331	bitumiczna
61	177061 N	Nowa Wieś Eticka ul. Sportowa	0+000	0+268	0,268	0+000	0+268	0,268	bitumiczna

63	177063 N	Nowa Wieś Etcka ul. Wyszyńskiego	0+000	0+879	0,879	0+000	0+525	0,525	bitumiczna
						0+525	0+632	0,107	żwirowa
						0+632	0+879	0,247	bitumiczna
64	177064 N	Nowa Wieś Etcka ul. Wilcza	0+000	0+961	0,961	0+000	0+961	0,961	bitumiczna
67	177067 N	Nowa Wieś Etcka ul. M.Kalki	0+000	0+455	0,455	0+000	0+455	0,455	bitumiczna
68	177068 N	Chruściele e ul. Kukułcza	0+000	0+242	0,242	0+000	0+242	0,242	żwirowa
69	177069 N	Chruściele ul. Ekologiczna	0+000	0+800	0,800	0+000	0+513	0,513	bitumiczna
						0+513	0+800	0,287	żwirowa
70	177070 N	Chruściele e ul. Sowia	0+000	0+156	0,156	0+000	0+156	0,156	żwirowa
71	177071 N	Chruściele e ul. Rybitwy	0+000	0+056	0,056	0+000	0+056	0,056	żwirowa
72	177072 N	Chruściele e ul. Szpacza	0+000	0+200	0,200	0+000	0+200	0,200	żwirowa
73	177073 N	Chruściele e ul. Jaskółcza	0+000	0+191	0,191	0+000	0+191	0,191	żwirowa
74	177074 N	Chruściele e ul. Jastrzębi	0+000	0+473	0,473	0+000	0+473	0,473	żwirowa
75	177075 N	Chruściele e ul. Żurawia	0+000	0+066	0,066	0+000	0+066	0,066	żwirowa

76	177076 N	Chruściel e ul. Wróblowa	0+000	0+091	0,091	0+000	0+091	0,091	żwirowa
77	177077 N	Chruściel e ul. Kabędzia	0+000	0+297	0,297	0+000	0+297	0,297	żwirowa
78	177078 N	Chruściel e ul. Bociania	0+000	0+198	0,198	0+000	0+198	0,198	żwirowa
79	177079 N	Chruściel e ul. Perkoza	0+000	0+050	0,050	0+000	0+050	0,050	żwirowa
80	177080 N	Chruściel e ul. Krucza	0+000	0+180	0,180	0+000	0+180	0,180	żwirowa
81	177081 N	Chruściel e ul. Słowicza	0+000	0+095	0,095	0+000	0+095	0,095	żwirowa
82	177082 N	Siedliska ul. Elfów	0+000	0+795	0,795	0+000	0+424	0,424	bitumiczna
						0+424	0+795	0,371	żwirowa
83	177083 N	Siedliska ul. Krasnali	0+000	0+304	0,304	0+000	0+304	0,304	żwirowa
84	177084 N	Siedliska ul. Sezamko wa	0+000	0+090	0,090	0+000	0+090	0,090	bitumiczna
85	177085 N	Siedliska ul. Guliwera	0+000	0+101	0,101	0+000	0+101	0,101	gruntowa
86	177086 N	Siedliska ul. Bajeczna	0+000	0+350	0,350	0+000	0+350	0,350	gruntowa
87	177087 N	Woszczel e ul. Eicka	0+000	0+280	0,280	0+000	0+280	0,280	gruntowa

88	177088 N	Woszczel e ul. Kolonia Górna	0+000	2+279	2,279	0+000	2+279	2,279	gruntowa
89	177089 N	Woszczele ul. Przemysła	0+000	0+230	0,230	0+000	0+067	0,067	bitumiczna
						0+067	0+230	0,163	żwirowa
90	177090 N	Woszczel e ul. Lipowa	0+000	0+357	0,357	0+000	0+357	0,357	żwirowa
91	177091 N	Woszczele ul. Szkolna	0+000	0+326	0,326	0+000	0+159	0,159	bitumiczna
						0+159	0+326	0,167	żwirowa
94	177094 N	Woszczel e ul. Ogrodowa	0+000	0+077	0,077	0+000	0+077	0,077	żwirowa
95	177095 N	Sajzy ul. Jeziorna	0+000	0+159	0,159	0+000	0+159	0,159	gruntowa
96	177096 N	Regielnic a – Sordachy	0+000	3+242	3,242	0+000	3+242	3,242	bitumiczna
97	177097 N	Bałkowo – Śniepie – Borki – gr. Gminy Elk, gr. Gminy Elk – Boby – dr kraj. Nr 65	0+000	6+078	6,078	0+000	0+296	0,296	bitumiczna
						0+296	1+402	1,106	żwirowa
						1+402	1+530	0,128	brukowcowa
						1+530	1+959	0,429	żwirowa
						1+959	2+078	0,119	brukowcowa
						2+078	2+545	0,467	bitumiczna
						2+545	5+118	2,573	żwirowa
						5+118	5+350	0,232	prefabrykaty betonowe
						5+350	6+078	0,728	bitumiczna

98	204108 N	Elk – Szeligi (bez ul. Podmiejs	0+000	1+488	1,488	0+000	1+488	1,488	bitumiczna
99	177098 N	dr. pow. Nr 1872 N – Kaleczyn	0+000	6+108	6,108	0+000	6+108	6,108	bitumiczna
100	177099 N	ul. Olztyńska – odcinek od drogi	0+000	2+979	2,979	0+000	1+800	1,800	bitumiczna
						1+800	2+979	1,179	żwirowa
101	177100 N	ul. Koralowa – odcinek od ul.	0+000	0+427	0,427	0+000	0+427	0,427	żwirowa
102	177101 N	Od dr. woj. Nr 656 – kolonia Siedliska	0+000	1+698	1,698	0+000	1+019	1,019	bitumiczna
						1+019	1+698	0,679	żwirowa
103	177102 N	Od dr. woj. Nr 667 do dz. nr	0+000	0+221	0,221	0+000	0+221	0,221	bitumiczna
104	177103 N	Od dz. nr 617 do dz. 197/1 w miejscowo	0+000	3+039	3,039	0+000	2+319	2,319	bitumiczna
						2+319	3+039	0,720	żwirowa
105	177104 N	Od dr. gminnej nr 177007 N do dr.	0+000	0+149	0,149	0+000	0+149	0,149	żwirowa
106	177105 N	Od dr. gminnej 177012 N do dr. kraj	0+000	2+184	2,184	0+000	2+184	2,184	żwirowa
107	177106 N	Droga położona na działkach	0+000	0+093	0,093	0+000	0+093	0,093	żwirowa
108	177107 N	Droga położona od drogi wojewódzki	0+000	0+720	0,720	0+000	0+151	0,151	żwirowa
						0+151	0+293	0,142	bitumiczna

					0+293	0+720	0,427	żwirowa	
109	177108 N	Droga położona od drogi wojewódzkiej nr 656 na działce nr	0+000	0+732	0,732	0+000	0+119	0,119	żwirowa
						0+119	0+187	0,068	bitumiczna
						0+187	0+732	0,545	żwirowa
110	177109 N	Droga położona od drogi krajowej	0+000	0+897	0,897	0+000	0+897	0,897	żwirowa
111	177110 N	Droga położona od drogi wojewódzkiej nr 656 na działce nr	0+000	0+722	0,722	0+000	0+115	0,115	żwirowa
						0+115	0+184	0,069	bitumiczna
						0+184	0+722	0,538	gruntowa
112	177111 N	Droga wewnętrzna na położona	0+000	0+967	0,967	0+000	0+967	0,967	żwirowa
113	177112 N	Droga położona od drogi powiatow	0+000	1+550	1,550	0+000	1+550	1,550	żwirowa
114	177113 N	Droga położona od drogi gminnej	0+000	1+859	1,859	0+000	1+859	1,859	żwirowa
115	177114 N	Droga położona od drogi krajowej	0+000	0+970	0,970	0+000	0+970	0,970	gruntowa
116	177115 N	Droga położona na działce nr 29/5	0+000	0+352	0,352	0+000	0+352	0,352	bitumiczna
117	177116N	Droga położona od drogi wojewódz	0+000	0+296	0,296	0+000	0+296	0,296	żwirowa
118	177117N	Droga położona na działce nr 303	0+000	2+099	2,099	0+000	1+551	1,551	bitumiczna
						1+551	2+099	0,548	żwirowa

119	177118N	Wityny ul. Pałacowa	0+000	1+076	1,076	0+000	0+585	0,585	prefabrykaty betonowe
						0+585	0+771	0,186	brukowcowa
						0+771	1+001	0,230	żwirowa
						1+001	1+076	0,075	gruntowa
120	177119N	Barany-Chruściele	0+000	1+548	1,548	0+000	1+548	1,548	bitumiczna

Tabela 1 Zestawienie dróg gminnych publicznych z wyszczególnieniem nawierzchni jezdni (aktualne na dz. 31.12.2025r.)

Rysunek 2 Wykres długości dróg gminnych publicznych

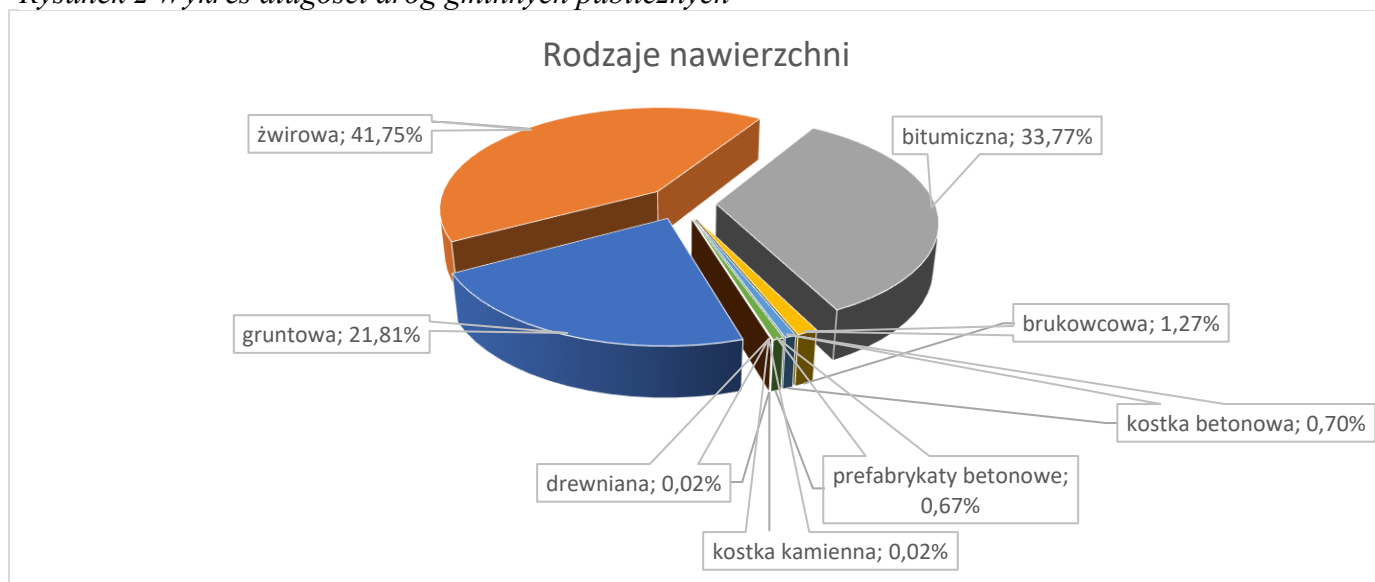

2. Mosty i wiadukty

Gmina Ełk zarządza 10 obiektami mostowymi, które są regularnie sprawdzane pod względem techniczny i użytkowym.

Lp	Miejscowość	Droga		JNI
		Nr	Km	
1	2	3	4	5
1	Barany	177016N	1+842	35014221
2	Lega	177035N	2+747	35014222
3	Straduny	177043N	0+063	35014223
4	Straduny	177043N	0+101	35014224
5	Nowa Wieś Ełcka	177055N	0+102	35014225
6	Nowa Wieś Ełcka	177055N	0+136	35014226
7	Bajtkowo	177097N	1+371	35014227

8	Rękusy	348N	0+632	
9	Rękusy	372N	1+330	
10	Siedliska	177115N	0+000	

Tabela 2 Zestawienie obiektów mostowych (aktualne na dz. 31.12.2025r.)

.3. Chodniki i ścieżki rowerowe

W ciągu dróg gminnych publicznych i wewnętrznych znajdują się ciągi piesze i pieszo-rowerowe o długości około 13,2 km.

.4. Zarządzanie drogami i obiektami drogowymi

Wójt Gminy Ełk na podstawie ustawy o drogach publicznych z dnia 21 marca 1985 r. (tj. z dnia 3 marca 2020 r. Dz.U. z 2020 r. poz. 470 ze zm.) zarządza drogami publicznymi, na podstawie którego wraz z Radą Gminy Ełk ustala stawki zajęcia pasa drogowego (Tabela 3)

L.p.	Rodzaj zajęcia pasa drogowego	Stawka opłat w zł
I	Za zajęcie 1m ² poszczególnych elementów pasa drogowego w celu prowadzenia robót w pasie drogowym – opłata za 1 dzień:	
	1) przy zajęciu jezdni do 20% szerokości,	5,00
	2) przy zajęciu jezdni ponad 20% do 50% szerokości,	8,00
	3) przy zajęciu jezdni pow. 50% szerokości,	10,00
	4) przy zajęciu chodników, placów, zatok postojowych i ścieżek rowerowych,	10,00
	5) przy zajęciu pozostałych elementów pasa drogowego,	4,00
	6) przy zajęciu pasa drogowego w celu prowadzenia robót polegających na wbudowaniu obiektów i urządzeń infrastruktury telekomunikacyjnej	0,20
II a	Za zajęcie 1 m ² pasa drogowego pod urządzenia infrastruktury technicznej niezwiązane z potrzebami zarządzania drogami lub potrzebami ruchu drogowego umieszczonej w pasie drogowym /rzut poziomy urządzenia/ – opłata roczna	180,00
II b	Za zajęcie 1 m ² pasa drogowego pod urządzenia infrastruktury technicznej niezwiązane z potrzebami zarządzania drogami lub potrzebami ruchu drogowego umieszczonej na drogowym obiekcie inżynierskim /rzut poziomy urządzenia/ – opłata roczna	200,00
II c	Pod urządzenia wodociągowe, kanalizacji sanitarnej, sieci c.o. oraz instalacji gazowych obowiązują roczne stawki w wysokości 50% kwoty II a i II b	
II d	Za zajęcie 1 m ² pasa drogowego pod obiekty i urządzenia infrastruktury telekomunikacyjnej – opłata roczna	20,00
III a	Za zajęcie 1m ² pasa drogowego pod obiekty budowlane niezwiązane z potrzebami zarządzania drogami lub potrzebami ruchu drogowego – opłata za 1 dzień	5,00
III b	Za zajęcie 1m ² pasa drogowego pod obiekty budowlane niezwiązane z potrzebami zarządzania drogami lub potrzebami ruchu drogowego stanowiące obiekty infrastruktury telekomunikacyjnej – opłata za 1 dzień	0,20
III c	Za zajęcie pasa drogowego pod reklamę umieszczoną w pasie drogowym – opłata za 1 dzień za 1 m ² powierzchni reklamy	10,00
IV	Za zajęcie 1m ² pasa drogowego w celach innych niż wymienione w poz. I-III – opłata za 1 dzień.	1,00

V	Za zajęcie 1 mb kanału technologicznego w celu umieszczenia urządzenia infrastruktury teletechnicznej - opłata roczna:	
	1) w przypadku rury osłonowej	7,00
	2) w przypadku rury światłowodowej	5,50
	3) w przypadku mikrorury wchodzącej w skład wiązki mikrorur	1,00

Tabela 3 Stawki opłat za zajęcie pasa drogowego dróg gminnych publicznych

W związku z zwiększającymi się inwestycyjnych i rozbudowaną siecią dróg wewnętrznych Wójt Gminy Ełk w celu finansowania utrzymania i przyszłych modernizacji dróg oraz ustalenia zasad korzystania z dróg wewnętrznych oraz nieruchomości stanowiących własność Gminy Ełk powołał do życia Zarządzenie nr 52/2020, które to ustala zasady zajęcia wyżej wymienionych nieruchomości w celu wbudowania urządzeń obcych lub ustawienia reklam. Zgodnie z Zarządzeniem zostały również ustalone stawki za zajęcie nieruchomości (Tabela 4)

L.p.	Rodzaj zajęcia pasa drogowego lub innych nieruchomości	Stawka opłat w zł netto*
I a	Za zajęcie 1m ² poszczególnych elementów pasa drogowego w celu prowadzenia robót w pasie drogowym – opłata za 1 dzień:	
	1) przy zajęciu jezdni do 20% szerokości,	5,00
	2) przy zajęciu jezdni ponad 20% do 50% szerokości,	8,00
	3) przy zajęciu jezdni powyżej 50% szerokości,	10,00
	4) przy zajęciu chodników, placów, zatok postojowych i ścieżek rowerowych,	10,00
	5) przy zajęciu pozostałych elementów pasa drogowego,	4,00
	6) przy zajęciu pasa drogowego w celu prowadzenia robót polegających na wbudowaniu obiektów i urządzeń infrastruktury telekomunikacyjnej	0,20
I b	Za zajęcie 1m ² innych nieruchomości w celu prowadzenia robót – opłata za 1 dzień	5,00
III a	Za zajęcie 1m ² pasa drogowego lub innych nieruchomości pod obiekty budowlane niezwiązane z potrzebami zarządzania drogami lub potrzebami ruchu drogowego – opłata za 1 dzień	5,00
III b	Za zajęcie 1m ² pasa drogowego lub innych nieruchomości pod obiekty budowlane niezwiązane z potrzebami zarządzania drogami lub potrzebami ruchu drogowego stanowiące obiekty infrastruktury telekomunikacyjnej – opłata za 1 dzień	0,20
III c	Za zajęcie pasa drogowego lub innych nieruchomości pod reklamę umieszczoną w pasie drogowym – opłata za 1 dzień za 1 m ² powierzchni reklamy	10,00
IV	Za zajęcie 1m ² pasa drogowego lub innych nieruchomości w celach innych niż wymienione w poz. I-III – opłata za 1 dzień.	1,00

V	Za zajęcie 1m ² powierzchni reklamowych nieruchomości nie stanowiących pas drogowych i ich części składowych, w celu postawienia reklam, banerów, itp. – opłata za 1 dzień	4,00
	*do stawek należy doliczyć obowiązującą stawkę VAT	

Tabela 4 stawki opłat za zajęcie pasa drogowego dróg wewnętrznych lub innych nieruchomości stanowiących własność gminy Elk.

Stan techniczny dróg i obiektów drogowych należących do zasobu gminy Elk uzależniony jest od stopnia zużycia, modernizacji oraz bieżącego utrzymania. Urząd Gminy Elk dokonuje bieżących konserwacji dróg i obiektów mostowych, aby mogły one spełniać funkcję użytkową zgodnie z ich przeznaczeniem. Co roku są przeprowadzone przez niezależną firmę przeglądy dróg i obiektów mostowych, które dają pogląd na kondycję tych obiektów.

1.5. Koszty związane z bieżącym utrzymaniem dróg

Na bieżące utrzymanie dróg wydano w 2024 roku:

- Zakup kruszywa: 1 060 583,98 zł,
- Roboty remontowo-sprzętowe: 899 203,40 zł,
- Utrzymanie infrastruktury drogowej: 267 000,00 zł,
- Oznakowanie drogowe: 74 000,00 zł.

1.6. Inwestycje na terenie Gminy Elk

W 2025 roku Gmina Elk zakończyła realizację inwestycji jednorocznych i wieloletnich o łącznej wartości **31 863 708,64 PLN**. W zestawieniu pominięto zadania realizowane w ramach Funduszu Sołeckiego.

Inwestycje były realizowane w zakresie:

- 1) Infrastruktury komunikacyjnej
- 2) Infrastruktury komunalnej
- 3) Infrastruktury szkolnej
- 4) Infrastruktury rekreacyjnej

Szczegółowy wykaz inwestycji jednorocznych i wieloletnich zrealizowanych i zakończonych w 2025 roku przedstawia tabela.

Lp.	Nazwa zadania inwestycyjnego	Wartość inwestycji
-----	------------------------------	--------------------

		PLN
1	Budowa sieci wodociągowej na trasie Mrozy Wielkie – Sordachy – Koziki – Giże – Brodowo - Kałużyny	6 066 692,04
2	Budowa sieci wodociągowej na trasie Regiel – Kałużyny wraz z rozbudową sieci w m. Regiel	1 205 329,31
3	Przebudowa drogi gminnej Nr 177061N – modernizacja chodnika przy ul. Sportowej w Nowej Wsi Etckiej	178 118,61
4	Poprawa dostępności komunikacyjnej poprzez budowę i przebudowę dróg na terenie Gminy Etłk (Karbowskie, Szosa Bajtkowska Nowa Wieś Etłcka, Barany – Nowa Wieś Etłcka, Kałużyny, Judziki, Lepaki Małe, Kałużyny – Giże)	7 666 793,24
5	Utwardzenie drogi gminnej w m. Przytuły o dł. 0,58 km	156 477,88
6	Remont kompleksu sportowego „Moje boisko – ORLIK 2012” przy ZSP w Nowej Wsi Etckiej	948 228,99
7	Budowa sali gimnastycznej przy budynku SP w Woszczelach	9 682 762,25
8	Remont klatki schodowej budynku Szkoły Podstawowej im. Szarych Szeregów w Mrozach Wielkich	36 076,20
9	Budowa przyszkolnej infrastruktury sportowej w m. Straduny i Woszczele	2 748 267,64
10	Budowa świetlicy kontenerowej w m. Krokocie	876 572,62
11	Wiata w m. Mostoły w ramach konkursu „Miejsca spotkań w każdej gminie”.	43 936,00
12	Uzupełnienie sieci oświetlenia ulicznego na terenie Gminy Etłk	2 173 500,00
13	Zakup czterech zestawów aparatów ochrony dróg oddechowych jednostce Ochotniczej Straży Pożarnej w Chełchach	42 660,00
14	Rozwój infrastruktury sportowej w Gminie Etłk poprzez zakup wyposażenia obiektu sportowego w miejscowości Nowa Wieś Etłcka	25 378,86
15	Wykonanie dokumentacji projektowej na przeprowadzenie prac budowlanych polegających na wykonaniu otworu drzwiowego w budynku remizy strażackiej Jednostki OSP w Nowej Wsi Etckiej	12 915,00
Łączna wartość inwestycji jednorocznych i wieloletnich zrealizowanych w 2025 roku		31 863 708,64

1. Wykonanie oświetlenia ulicznego w miejscowości Mrozy Wielkie w formule zaprojektuj i wybuduj

Wykonawca prac: RADOSŁAW RUDZIEWICZ

Wartość umowna przedmiotu zamówienia: 154 980,00 zł brutto.

Przedmiotem zamówienia była realizacja zadania w formule zaprojektuj i wybuduj, polegającego na budowie oświetlenia drogowego przy drodze powiatowej nr 1872N na odcinku Etłk-Kałużyny (km 1+104–2+760). W tym wykonanie dokumentacji projektowej dla linii kablowej wraz z fundamentami na całym projektowanym odcinku oraz 3 punktów świetlnych.

2. Wykonanie oświetlenia w miejscowości Mrozy Wielkie

Wykonawca prac: Solumen Sp. z o. o.

Wartość umowna przedmiotu zamówienia: 19 853,00 zł brutto.

Przedmiotem zamówienia była dostawa wraz z montażem 2 lamp solarno-hybrydowych.

3. Przebudowa kanału sanitarnego w miejscowości Oracze, gmina Ełk.

Wykonawca robót: Hydro - Instal Jacek Walery

Wartość umowna przedmiotu zamówienia: 58 425,00 zł brutto

Przedmiotem zamówienia było kompleksowe wykonanie sieci kanalizacji sanitarnej z rur PVC-U o średnicy Ø 200 mm o łącznej długości 89,33 mb wraz z dostawą materiałów, wykonaniem 4 studzienek rewizyjnych z tworzywa sztucznego o średnicy Ø 425 mm oraz pełną obsługą geodezyjną inwestycji.

4. Modernizacji przepompowni w miejscowości Oracze oraz w miejscowości Regielnica na terenie Gminy Ełk.

Wykonawca robót: Zakład Usług Gminnych Gminy Ełk Sp. z o.o.

Wartość umowna przedmiotu zamówienia: 44 870,00 zł brutto

- wynagrodzenie za modernizację przepompowni w miejscowości Oracze 18 450,00 zł brutto,

- wynagrodzenie za modernizację przepompowni w miejscowości Regielnica 26 420,00 zł brutto.

Przedmiotem robót w miejscowości Oracze był demontaż istniejącego wyposażenia przepompowni ścieków oraz montaż nowego wyposażenia w celu odtworzenia pełnej sprawności technicznej przepompowni oraz dostosowania jej do aktualnych wymagań eksploatacyjnych i sanitarnych.

Modernizacja przepompowni ścieków w miejscowości Regielnica obejmowała demontaż pomp oraz montaż dwóch nowych pomp zatapialnych wraz z niezbędnym wyposażeniem ze stali nierdzewnej w celu zapewnienia niezawodnej pracy przepompowni i dostosowanie jej do aktualnych wymagań eksploatacyjnych.

5. Uzupełnienie sieci oświetlenia ulicznego na terenie Gminy Ełk

Wykonawca robót: Solumen Sp. z o. o.

Wartość umowna przedmiotu zamówienia: 2 173 500,00 zł brutto

- kwota stanowiąca środki własne Gminy Ełk 43 470,00 zł brutto

- kwota stanowiąca wysokość dofinansowania Inwestycji z Rządowego Funduszu Polski Ład: Program Inwestycji Strategicznych 2 130 030,00 zł brutto.

Przedmiotem zamówienia było zaprojektowanie, uzyskanie wymaganych prawem decyzji i zezwoleń na budowę oraz wybudowanie i oddanie do użytkowania 259 sztuk lamp solarnych. Oświetlenie zlokalizowane jest przy drogach na terenie całej Gminy Ełk.

Zgodnie z zapisami umowy nr KZP.271.3.17.2024 z dnia 30.08.2024 r., odbiór robót budowlanych nastąpił 30.10.2025 r..

6. Umowa o partnerstwie publiczno- prywatnym zawarta w dniu 28 listopada 2022 r. w celu realizacji Przedsięwzięcia pn. „Zaprojektowanie, budowa i utrzymanie energooszczędnego oświetlenia drogowego w pasach dróg gminnych dla wybranych miejscowości na terenie Gminy Ełk w formule partnerstwa publiczno-prywatnego” poprzez min.:

- sporządzenie dokumentacji projektowej
- wykonanie robót budowlanych
- wykonanie inwentaryzacji geodezyjnej powykonawczej

- utrzymanie wybudowanej sieci urządzeń oświetleniowych przez okres 126 miesięcy od dnia zawiadomienia o zakończeniu budowy.

Odbiór końcowy robót budowlanych odbył się 08.05.2025 r.

Łączna liczba zainstalowanych elementów oświetlenia drogowego: 1103 lamp LED oraz 30 szaf oświetleniowych, zlokalizowane przy drogach na terenie całej Gminy Ełk.

Łączne umowne wynagrodzenie Partnera Prywatnego stanowiące opłatę za dostępność wynosić będzie 16 947 820,86 zł brutto.

Zadania inwestycyjne realizowane na rzecz OSP

Lp.	Nazwa inwestycji	Źródła finansowania	Wartość inwestycji PLN
1.	Dotacja celowa dla jednostki Ochotniczej Straży Pożarnej w Nowej Wsi Ełckiej na realizację zadania publicznego pod nazwą: „Zakup nowego ciężkiego samochodu ratowniczo-gaśniczego z napędem 4x4 dla jednostki Ochotniczej Straży Pożarnej w Nowej Wsi Ełckiej”	<i>Środki z budżetu Gminy Ełk – 783.987,00</i> <i>Środki Gminy Ełk z Funduszu Sołeckiego Nowej Wsi Ełckiej – 16.000,00</i> <i>Komenda Gówna Państwowej Straży Pożarnej – 100.000,00</i> <i>Narodowy Fundusz Ochrony Środowiska i Gospodarki Wodnej – 199.998,00</i> <i>Wojewódzki Fundusz Ochrony Środowiska i Gospodarki Wodnej w Olsztynie – 200.000,00</i> <i>Środki dotacji celowej z budżetu Wojewody Warmińsko-Mazurskiego – 200.000,00</i>	1 499 985,00

Realizacja zadań inwestycyjnych na rzecz ochrony ludności i obrony cywilnej w 2025 - Zakup sprzętu do zabezpieczenia logistycznego i zapewnienia ciągłości dostaw podstawowych usług, uzupełnienie zasobów i infrastruktury niezbędnej do realizacji zadań ochrony ludności i obrony cywilnej Gminy Ełk.

Sprzęt	Ilość [szt.]	Środki dofinansowania Wojewody Warmińsko-Mazurskiego	Środki budżetu Gminy Ełk	Wartość inwestycji PLN
Beczkwóz na przyczepie do przewozu wody pitnej o pojemności 5000 l	2	85.767,90	4.514,10	90.282,00
Zbiornik elastyczny do magazynowania wody pitnej o pojemności 15000 l	1	13.133,45	3.283,36	16.416,81
Nagrzewnica zewnętrzna	1	6.750,00	750,00	7.500,00

Namiot pneumatyczny 37 m ²	1	20.000,00	5.000,00	25.000,00
Koparko-ladowarka	1	799.251,91	42.065,89	841.317,80
Razem		924.903,26	55.613,35	980.516,61

4.6.1 Uszczegółowienie zakresu wybranych inwestycji gminnych

■ Infrastruktura komunikacyjna

1) Przebudowa drogi gminnej Nr 177061N – modernizacja chodnika przy ul. Sportowej w Nowej Wsi Elckiej

Wykonawca robót: Przedsiębiorstwo Robót Lądowych Mielechowicz Jacek

Wartość umowna przedmiotu zamówienia: 175 846,95 PLN.

Zrealizowany zakres rzeczowy:

Ułożenie betonowej kostki brukowej o gr. 6cm koloru szarego wraz ze zjazdami z betonowej kostki brukowej gr. 8cm – długość chodnika ok. 218 mb.

2) Poprawa dostępności komunikacyjnej poprzez budowę i przebudowę dróg na terenie Gminy Elk (Karbowskie, Szosa Bajtkowska Nowa Wieś Elcka, Barany – Nowa Wieś Elcka, Kałęczyny, Judziki, Lepaki Małe, Kałęczyny – Gize)

Wykonawca robót: Przedsiębiorstwo Gospodarki Komunalnej sp. z o.o. w Gołdapi

Wartość umowna przedmiotu zamówienia: 7 361 606,19 PLN.

Zrealizowany zakres rzeczowy:

- Karbowskie: wykonanie chodnika z kostki brukowej betonowej w kolorze szarym gr. 6cm o powierzchni 801m² wraz z miejscami do wymijania się osób ze szczególnymi potrzebami o powierzchni 53m².

Wartość: 149 999,00 PLN

- Szosa Bajtkowska – Nowa Wieś Elcka: wykonanie przebudowy drogi gminnej wewnętrznej nr 505 poprzez ułożenie warstwy podbudowy w miejscach braku nawierzchni, ułożenie warstwy wyrównawczej na istniejącą nawierzchnię oraz ułożenie warstwy ścieralnej – dł. 308,07m. Dodatkowo wykonano zjazdy o

nawierzchni z kostki brukowej betonowej i bitumicznej oraz chodnik z kostki brukowej betonowej w kolorze szarym gr. 6cm – pow. 410m².

Wartość: 842 497,53 PLN

- Barany – Nowa Wieś Ełcka: wykonanie ścieżki rowerowej o nawierzchni bitumicznej o konstrukcji KR1 i szer. 3m – 989,91m.

Wartość: 911 866,00 PLN

- Droga gminna nr 177038N na odcinku Kałęczyny – Giże: wykonanie nawierzchni bitumicznej drogi o szer. 4,0m – dł. 977,09m wraz z wykonaniem dwóch mijanek.

Wartość: 1 500 000,00 PLN

- Droga gminna nr 177037N w miejscowości Kałęczyny: wykonanie przebudowy drogi poprzez ułożenie na istniejącej nawierzchni warstwy wiążącej i ścieralnej – długość 775,33m. Dodatkowo zbudowano chodnik o nawierzchni z kostki brukowej gr. 6cm wraz z wyniesionym przejściem dla pieszych – 420m² i przebudowano istniejący chodnik poprzez ponowne ułożenie nawierzchni z kostki brukowej w związku z podniesieniem istniejącej niwelety jezdni – 879m².

Wartość: 912 959,66 PLN

- Drogi gminne w miejscowościach Judziki i Lepaki Małe: wykonanie nawierzchni bitumicznych jezdni o konstrukcji odpowiedniej dla KR1 dróg gminnych nr: 342N na odcinku Judziki-Mołdzie-Lepaki Małe, 346N w miejscowości Lepaki Małe i drogi nr 177010N w miejscowości Lepaki Małe. Dodatkowo w drodze gminnej nr 342N wykonano kanał deszczowy wraz z wpustami i studniami chłonnymi oraz wykonano chodnik o nawierzchni z kostki brukowej betonowej gr. 8 cm – 108m².

Wartość: 3 044 284,00 PLN

Na realizację inwestycji pozyskano dofinansowanie z Rządowego Funduszu Polski Ład: Program Inwestycji Strategicznych w wysokości **4 750 000,00 PLN**.

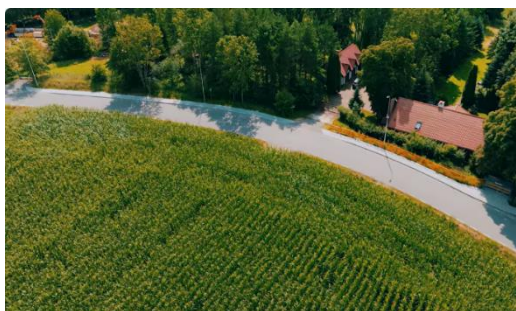

Chodnik w miejscowości Karbowski

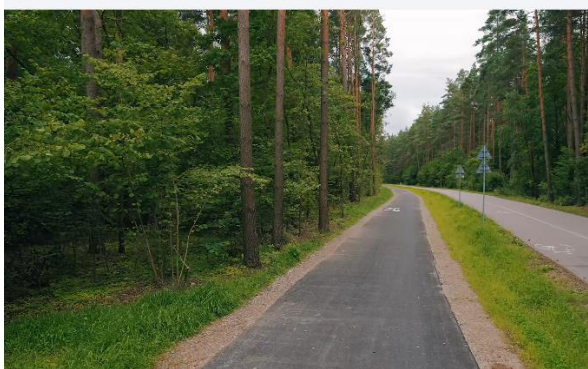

Ścieżka rowerowa na odcinku Barany – Nowa Wieś Elcka



Droga gminna Kałęczyny – Giże



Droga gminna Judziki – Lepaki Małe

3) Utwardzenie drogi gminnej w m. Przytuły o dł. 0,58 km

Wykonawca: BUDIMEX S.A

Wartość umowna przedmiotu zamówienia: 154 959,29 PLN

Zrealizowany zakres rzeczowy:

Utwardzenie drogi gminnej o długości 0,58 km z mieszanki mineralno-cementowo-emulsyjnej o grubości 10 cm wraz z uzupełnieniem poboczy z mieszanki optymalnej.

Na realizację zadania została udzielona pomoc finansowa w formie dotacji celowej w wysokości 50 000 PLN przez Starostwo powiatowe w Elku (uchwała rady powiatu elckiego).

■ Infrastruktura komunalna

1) Budowa sieci wodociągowej na trasie Mrozy Wielkie – Sordachy – Koziki – Giże – Brodowo – Kałęczyny

Wykonawca: STING Sp. z o. o.

Wartość umowna przedmiotu zamówienia: 5 893 872,00 PLN

Zrealizowany zakres rzeczowy:

Sieć wodociągowa z rur PE100RC SDR11 o długości 17 327,70 mb na trasie od miejscowości Mrozy Wielkie przez Sordachy, Koziki, Giże i Brodowo do miejscowości Kałęczyny.

Na realizację inwestycji pozyskano dofinansowanie z Rządowego Funduszu Polski Ład: Program Inwestycji Strategicznych w wysokości **5 599 178 40,00 PLN**

2) Budowa sieci wodociągowej na trasie Regiel – Kałęczyny wraz z rozbudową sieci w m. Regiel

Wykonawca: Firma Usługowo-Handlowa SANITECH Paweł Żakowicz

Wartość umowna przedmiotu zamówienia: 1 168 500,00 PLN

Zrealizowany zakres rzeczowy:

Sieć wodociągowa z rur PE100RC SDR11 o długości 4 537,94 mb na trasie od miejscowości Regiel do miejscowości Kałęczyny.

Na realizację inwestycji pozyskano dofinansowanie w ramach Europejskiego Funduszu Rolnego na rzecz Rozwoju Obszarów Wiejskich z Programu Rozwoju Obszarów Wiejskich na lata 2014-2020 na operacje typu „Gospodarka wodno-ściekowa” w wysokości **1 154 012,00 PLN.**



3) Budowa świetlicy kontenerowej w m. Krokocie

Wykonawca: NORDMAN sp. z o.o.

Wartość umowna przedmiotu zamówienia: 813 316, 73 PLN

Zrealizowany zakres rzeczowy:

Budynek wolnostojący, parterowy, niepodpiwniczony z prefabrykowanych modułów kontenerowych. Wyposażony w instalację wodociągową, z.w., c.w.u., kanalizację sanitarną, instalację elektryczną, instalację oświetlenia wewnętrznego, ogrzewania elektrycznego, klimatyzację, instalację fotowoltaiczną montowaną na dachu oraz instalację odgromową. W skład budynku wchodzi następujące pomieszczenia: sala główna wielofunkcyjna, aneks kuchenny, węzeł sanitarny. Budynek został dostosowany do potrzeb użytkowników z niepełnosprawnościami. Wykonano również ciąg pieszo-jezdny, miejsca postojowe oraz utwardzenie terenu wokół wejścia do budynku. Przy budynku zadbano również o elementy małej architektury (stojaki na rowery, kosz na śmieci) oraz teren zieleni poprzez zasianie trawy.



4) Uzupelnienie sieci oswietlenia ulicznego na terenie Gminy Elk

Wykonawca: SOLUMEN SP. z o. o.

Wartość umowna przedmiotu zamówienia: 2 173 500,00 PLN

Zrealizowany zakres rzeczowy:

Dostawa i montaż ok. 259 szt. lamp hybrydowych na terenie Gminy Elk.

Na realizację inwestycji pozyskano dofinansowanie z Rządowego Funduszu Polski Ład: Program Inwestycji Strategicznych w wysokości **2 130 030,00 PLN.**

■ Infrastruktura szkolna

1) Budowa przyszłolnej infrastruktury sportowej w m. Straduny i Woszczelach.

Wykonawca: SOBIBAR Bartosz Sobieraj

Wartość umowna przedmiotu zamówienia: 2 718 300,00 PLN

Zrealizowany zakres rzeczowy:

Budowa boiska wielofunkcyjnego o nawierzchni poliuretanowej oraz przebudowa placu zabaw przy Szkole Podstawowej w Woszczelach.

Przebudowa boiska wielofunkcyjnego o nawierzchni poliuretanowej oraz budowa placu zabaw przy Zespole Szkół Samorządowych w Stradunach.

Na realizację inwestycji pozyskano dofinansowanie z Rządowego Funduszu Polski Ład: Program Inwestycji Strategicznych w wysokości **2 399 940,00 PLN**



2) Modernizacja kompleksu sportowego „Moje Boisko-ORLIK 2012” przy Zespole Szkolno-Przedszkolnym w miejscowości Nowa Wieś Elcka

5) Wykonawca: TORAKOL Sp. z o.o.

Wartość umowna przedmiotu zamówienia: 910 872,44 zł

Zrealizowany zakres rzeczowy:

Remont kompleksu sportowego Moje Boisko – Orlik 2012 przy Zespole Szkolno-Przedszkolnym objął:

- wymianę nawierzchni z trawy syntetycznej boiska do piłki nożnej na nawierzchnie z trawy syntetycznej bez zasypowej czwartej generacji.
- remont nawierzchni poliuretanowej na boisku wielofunkcyjnym
- remont ogrodzenia kompleksu
- wymiana zestawów do koszykówki
- remont zaplecza sanitarno-szatniowego

Na realizację inwestycji pozyskano dofinansowanie ze środków Funduszu Rozwoju Kultury Fizycznej w ramach Programu modernizacji kompleksów sportowych „Moje Boisko – ORLIK 2012” Edycja 2023 w wysokości **471 614,49 PLN**.



3) Budowa sali gimnastycznej przy budynku SP w Woszczelach

Wykonawca: SZARAFIN Tomasz Szarafin

Wartość umowna przedmiotu zamówienia: 9 527 756,90 zł

Zrealizowany zakres rzeczowy:

Budowa sali gimnastycznej przy budynku Szkoły Podstawowej w miejscowości Woszczele w zakresie:

- budowa sali gimnastycznej, salki sportowej i siłowni,
- budowa zaplecza sanitarno-szatniowego oraz pomieszczeń gospodarczych i technicznych,
- budowa łącznika,
- budowa niezbędnych przyłączy i instalacji,
- zagospodarowanie terenu.

Na realizację inwestycji pozyskano dofinansowanie ze środków Funduszu Rozwoju Kultury Fizycznej w ramach Programu Sportowa Polska - Program Rozwoju Lokalnej Infrastruktury Sportowej - Edycja 2023 w wysokości **3 103 397,00 PLN** oraz z Rządowego Funduszu Polski Ład: Program Inwestycji Strategicznych w wysokości: **4 999 999,00 PLN**. Łączne pozyskane dofinansowanie w wysokości **8 103 396,00 PLN**.





■ Infrastruktura rekreacyjna

1) **Wiata w m. Mostoły w ramach konkursu „Miejsca spotkań w każdej gminie”**

Wykonawca: DREW-DAR Wyroby z drewna Dariusz Wrochniak

Wartość umowna przedmiotu zamówienia: 43 000,00 PLN.

Zrealizowany zakres rzeczowy:

W ramach zadania powstała wiata o wymiarach 6m x 4m z wypełnieniem dwóch ścian do wysokości ok. 150cm, dach pokryty gontem zakotwiczona do podłoża z kostki betonowej. Wiata została wyposażona w stół i dwie ławki oraz kosz na śmieci.

Na realizację inwestycji pozyskano dofinansowanie ze Starostwa Powiatowego w Ełku w ramach konkursu „Miejsca spotkań w każdej gminie powiatu ełckiego” w kwocie **15 000,00 PLN.**



2) Rozwój infrastruktury sportowej w Gminie Ełk poprzez zakup wyposażenia obiektu sportowego w miejscowości Nowa Wieś Ełcka

Wykonawca: ROMI Roman Jankowski

Wartość umowna przedmiotu zamówienia: 24 622,96 PLN

Zrealizowany zakres rzeczowy:

Zakup bramek do piłki nożnej wraz z siatkami, piłkochwytyw i kompletu słupków do siatkówki wraz z siatką.

Na realizację inwestycji pozyskano dofinansowanie z Samorządu Województwa Warmińsko-Mazurskiego w wysokości **12 311,48 PLN.**



Inwestycje rozpoczęte, które są w trakcie realizacji :

- „Rozbudowa i przebudowa ul. Cmentarnej i Polnej w miejscowości Nowa Wieś Elcka” – wartość przedmiotu umowy 2 199 978,00 PLN, dofinansowanie z Rządowego Funduszu Polski Ład: Program Inwestycji Strategicznych w wysokości 800.000,00 PLN.
- „Rozwój Gminy Elk poprzez uzbrojenie terenów inwestycyjnych” – wartość przedmiotu umowy 52 251 516,52 PLN, dofinansowanie z Programu Rządowego Fundusz Polski Ład: Program Inwestycji Strategicznych w wysokości 48.740.410,70 PLN.
- „Budowa budynku wielorodzinnego w m. Bajtkowo wraz z zagospodarowaniem terenu” – umowna wartość robót budowlanych wynosi 5 114 046,71 PLN, dofinansowanie z Funduszu Dopłat w ramach realizacji przez Bank Gospodarstwa Krajowego Rządowego Programu Budownictwa Komunalnego w wysokości 4 450 218,04 PLN.
- „Modernizacja energetyczna budynków Ochotniczej Straży Pożarnej w Chełchach i Woszczelach” – umowna wartość robót budowlanych 980 000,00 PLN, dofinansowanie ze środków Wojewódzkiego Funduszu Ochrony Środowiska i Gospodarki Wodnej w Olsztynie w ramach Ogólnopolskiego programu finansowania służb ratowniczych Część 3) Modernizacja energetyczna budynków Ochotniczych Straży Pożarnych w wysokości 500.000,00 PLN.
- „Cyberbezpieczny Samorząd” – wartość zadania wynosi 1 350 126,70 PLN, dofinansowanie z Europejskiego Funduszu Rozwoju Regionalnego, z Programu: Fundusze Europejskie na Rozwój Cyfrowy 2021-2027 w wysokości 850 000,00 PLN.

Środki finansowe zewnętrzne

W 2025 r. Gmina Elk pozyskała zewnętrzne dofinansowanie dla 9 projektów na łączną kwotę dofinansowania ok. **15 894 266,65 PLN** na realizację następujących zadań:

- „Budowa sieci wodociągowej Regiel - Kałęczyny wraz z rozbudową sieci w miejscowości Regiel” – wartość zadania: 1.205.329,31 PLN, dofinansowanie

w ramach Europejskiego Funduszu Rolnego na rzecz Rozwoju Obszarów Wiejskich z Programu Rozwoju Obszarów Wiejskich na lata 2014-2020 na operacje typu „Gospodarka wodno-ściekowa” w wysokości 1.154.012,00 PLN.

- „Budowa i przebudowa dróg gminnych o nr: 177043N, 177046N, 177049N, 177037N na terenie Gminy Ełk” – wartość zadania: 5.886.823,57 PLN, dofinansowanie z Europejskiego Funduszu Rolnego w ramach realizacji Programu Rozwoju Obszarów Wiejskich na lata 2014-2020 na operacje typu „Budowa lub modernizacja dróg lokalnych” w wysokości 3.241.591,00 PLN. Na budowę i przebudowę wymienionych dróg Gmina Ełk otrzymała w poprzednich latach dofinansowanie z Rządowego Funduszu Rozwoju Dróg. Ostatecznie Gmina Ełk z własnych środków pokryła 14,79% całkowitych kosztów realizacji inwestycji.
- „Modernizacja energetyczna budynków Ochotniczej Straży Pożarnej w Chelchach i Woszczelach” – umowna wartość robót budowlanych 980.000,00 PLN, dofinansowanie ze środków Wojewódzkiego Funduszu Ochrony Środowiska i Gospodarki Wodnej w Olsztynie w ramach Ogólnopolskiego programu finansowania służb ratowniczych Część 3) Modernizacja energetyczna budynków Ochotniczych Straży Pożarnych w wysokości 500.000,00 PLN.
- „Rozwój infrastruktury sportowej w Gminie Ełk poprzez zakup wyposażenia obiektu sportowego w miejscowości Nowa Wieś Ełcka” – wartość zadania: 25.378,86 PLN, dofinansowanie z Samorządu Województwa Warmińsko-Mazurskiego w wysokości 12.311,48 PLN.
- „Wiata w m. Mostoły w ramach konkursu „Miejsca spotkań w każdej gminie” – wartość zadania: 43.936,00 PLN, dofinansowanie w ramach konkursu „Miejsca spotkań w każdej gminie powiatu ełckiego” organizowanego przez Powiat Ełcki w wysokości 15.000,00 PLN.
- „Zakup czterech zestawów aparatów ochrony dróg oddechowych jednostce Ochotniczej Straży Pożarnej w Chelchach” – wartość zadania: 42.660,00 PLN, dofinansowanie z budżetu Samorządu Województwa Warmińsko-Mazurskiego w wysokości 30.000,00 PLN.
- „Budowa remiz strażackich w miejscowościach Rożyńsk i Straduny” – zmiana zadania inwestycyjnego z „Rewitalizacja budynku zdegradowanego na

potrzeby gospodarki komunalnej Gminy Ełk” – planowana wartość zadania: 8.470.600,00 PLN, dofinansowanie z Programu Rządowego Fundusz Polski Ład: Program Inwestycji Strategicznych w wysokości 7.200.000,00 PLN

- „Poprawa dostępności infrastruktury Zespołu Szkół Samorządowych w Woszczelach” – planowana wartość zadania: 1.742.711,99 PLN, dofinansowanie w ramach Priorytetu 05 Edukacja i Kompetencje EFRR, Działania 05.02 Infrastruktura edukacyjna ZIT – Schemat B: Infrastruktura ZIT Ełk – Typ 1 programu regionalnego Fundusze Europejskie dla Warmii i Mazur 2021-2027 współfinansowanego ze środków Europejskiego Funduszu Rozwoju Regionalnego w wysokości 1.481.305,17 PLN.
- „Stawiamy na przyszłość - nowa infrastruktura dostosowana do potrzeb dzieci i młodzieży z niepełnosprawnościami” – planowana wartość zadania: 3.188.290,79 PLN, dofinansowanie w ramach Priorytetu 05 Edukacja i Kompetencje EFRR, Działania 05.02 Infrastruktura edukacyjna ZIT – Schemat B: Infrastruktura ZIT Ełk – Typ 1 programu regionalnego Fundusze Europejskie dla Warmii i Mazur 2021-2027 współfinansowanego ze środków Europejskiego Funduszu Rozwoju Regionalnego w wysokości 2.260.047,00 PLN.

17. GOSPODARKA MIESZKANIOWA I KOMUNALNA

Mienie komunalne służy wykonywaniu obowiązków nałożonych na gminę i stanowi bazę materialną, przy pomocy, której gmina realizuje swoje zadania. Majątek własny Gminy Ełk stanowią grunty, budynki, pozostałe środki trwałe oraz inne prawa majątkowe. Do ustalenia wartości mienia komunalnego przyjęto ilości i wartości inwentarzowe. Stan majątkowy Gminy Ełk na dzień 31.12.2025 r. sporządzono w oparciu o umowy przenoszące własność zawarte w formie aktów notarialnych, ewidencję gruntów, ewidencję budynków i decyzje administracyjne.

5.1 Grunty

Na dzień 31 grudnia 2025 r. Gmina Ełk posiadała **890,1838 ha** gruntów tworzących zasób mienia komunalnego. Z posiadanej liczby gruntów można wyodrębnić dwie zasadnicze grupy:

- 1) grunty przysparzające gminie dochodów,
- 2) grunty wymagające nakładów.

Do grupy pierwszej należy zaliczyć tereny przeznaczone w miejscowych planach zagospodarowania przestrzennego na cele infrastruktury oraz zabudowy. Drugą grupę stanowią drogi, rowy, nieużytki, boiska itp.

Struktura rodzajowa posiadanych gruntów przedstawia się następująco:

- grunty rolne zabudowane: **11,4805 ha**,
- zabudowane działki letniskowe, rekreacyjne i oświatowo-wychowawcze: **10,5734 ha**,
- działki przeznaczone pod zabudowę mieszkaniową: **0,9211 ha**,
- lasy oraz zadrzewienia: **71,3961 ha**,
- użytki kopalne: **8,0760 ha**,
- drogi: **518,7605 ha**,
- pozostałe grunty: **268,9762 ha**.

Wartość inwentarzowa gruntów na koniec 2025 r. wynosiła **14 488 568,09 zł**.

5.2 Obiekty budowlane

W skład gminnego zasobu nieruchomości wchodzi następujące budynki, budowle, lokale mieszkalne i użytkowe:

	Wartość [zł]
Ełk ul. T. Kościuszki 28A	
budynek użyteczności publicznej siedziba Urzędu Gminy	6 764 559,89
Ełk ul. Przemysłowa 6	
Nieruchomość gruntowa zabudowana	2 652 360,86
Przykópka dz. nr 87	
Budynek gospodarczy do obsługi placu zabaw i siłowni	273 135,71
Bajtkowo 10	
budynek mieszkalny w skład, którego wchodzi osiem lokali	930 170,35
budynek gospodarczy	2 880,00
zbiornik bezodpływowy (2 szt.)	6 420,00
Buniaki	
zbiornik bezodpływowy	56 048,00
Bartosze 25	
	41 373,00

lokal mieszkalny nr 1 - 51,50 m2	
lokal mieszkalny nr 2 - 49,10 m2	41 600,00
lokal mieszkalny nr 3 - 23,50 m2	13 627,00
pomieszczenie gospodarcze	319,00
Chelchy 3	
lokal mieszkalny nr 5 - 50,20 m2	7 000,00
lokal mieszkalny nr 4 - 39,64 m2	5 000,00
dwa pomieszczenie gospodarcze 18,90 m2	4 100,00
Chelchy 28A	
budynek gospodarczy po remizie 27,20 m2 - pustostan	2 099,00
Chojniak 11/3	
lokal mieszkalny	134 000,00
Chojniak 4A	
Świetlica – Centrum Przedsiębiorczości	25 040,40
Mostołty 11	
budynek w skład, którego wchodzi dziesięć lokali mieszkalnych oraz lokal wykorzystywany jako świetlica	1 622 500,39
budynek gospodarczy	2 409,46
zbiornik bezodpływowy (2 szt.)	33 403,00
Nowa Wieś Ełcka ul. Małeckich 4	
lokal mieszkalny nr 7 - 65,50 m2	4 000,00
lokal mieszkalny nr 1 - 38,10 m2	4 000,00
lokal mieszkalny nr 3 - 35,70 m2	4 000,00
lokal mieszkalny nr 5 - 32,40 m2	5 000,00
lokal mieszkalny nr 4 - 34,20 m2	6 000,00
lokal użytkowy nr 9 - 137,00 m2	93 897,60
lokal mieszkalny nr 8 - 38,40 m2	71 000,00

lokal mieszkalny nr 6 - 29,00 m2	77 000,00
Nowa Wieś Etcka ul. Kościuszki 6	
2 lokale użytkowe (ośrodek zdrowia) 95,50 m2	18 400,00
pomieszczenie gospodarcze przynależne do lokalu 8,95 m2 i budynek- śmietnik przynależny do lokalu 13,60 m2	400,00
Oracze	
Budynek gospodarczy	71 300,00
Regielnica 1/8	
lokal użytkowy + zbiornik bezodpływowy	1 500,00
Regielnica	
Zbiornik na ścieki	10 504,27
Rożyńsk 45/2	
lokal użytkowy 15,00 m2 wraz z przynależną piwnicą	6 506,00
Rożyńsk 41/18	
Lokal użytkowy 49,20 m2 + pomieszczenie gospodarcze 18,00 m2	20 562,73
Rymki 8/1	
lokal mieszkalny 46,20 m2	29 723,00
pomieszczenie gospodarcze 17,00 m2	6 024,00
Rymki 8/6	
lokal mieszkalny 46,20 m2 + pomieszczenie gospodarcze	57 080,00
Rożyńsk 43/8	
lokal mieszkalny 41,00 m2 + pomieszczenie gospodarcze 31,45 m2	131 000,00
Rożyńsk 42/12	
lokal mieszkalny 60,50 m2 + pomieszczenie gospodarcze 17,60 m2	142 000,00
Ruska Wieś 15/6	
lokal mieszkalny 50,70 m2 + pomieszczenie gospodarcze 30,13 m2	151 000,00

Ruska Wieś 15/9	
lokal mieszkalny 50,70 m2 + pomieszczenie gospodarcze 20,00 m2	153 000,00
Straduny	
Wiata stadionowa	9 820,00
Wiata	15 702,51
Straduny ul. Nadrzeczna 17	
dwa lokale (ośrodek zdrowia) 138,20 m2 (+ podjazd dla niepełnosprawnych)	58 125,84
budynek gospodarczy 18,57 m2	540,00
Straduny ul. Kajki 9	
lokal mieszkalny nr 7 - 61,90 m2	3 498,00
lokal mieszkalny nr 9 - 33,90 m2	2 552,00
trzy pomieszczenia gospodarcze	849,00
Straduny ul. Kajki 10/1	
lokal mieszkalny 37,56 m2	70 000,00
Lega 6/6	
lokal mieszkalny 73,48 m2	265 000,00
Ełk ul. Zamkowa 2/5	
lokal mieszkalny 37,30 m2	190 000,00
Woszczele ul. Zielona 11	
lokal użytkowy ośrodek zdrowia 97,00 m2 + pom. gospodarcze	5 439,00
Woszczele ul. Zielona 7	
lokal mieszkalny 77,90 m2; punkt przedszkolny 84,50 m2; zbiornik bezodpływowy)	320 689,35
budynek gospodarczy 28,20 m2	36 430,00
Bajtkowo 7A	
budynek po byłej mleczarni - pustostan	46 731,20

Bartosze 12A	
Budynek komunalny z przeznaczeniem na świetlicę	15 854,78
zbiornik bezodpływowy	12 200,00
Barany ul. Wrzosowa 2	
Budynek świetlicy 147,24 m2	343 572,88
Kałużyny 10 A	
Budynek świetlicy 110,80 m2	266 849,52
zbiornik bezodpływowy (szambo) i przyłącze wody do świetlicy Kałużyny dz.35	9 680,00
Krokocie dz. nr 8/1	
świetlica kontenerowa	856 734,61
Lega 5A	
Budynek świetlicy 91,20 m2	407 074,78
Mołdzie ul. Radosna 50/4	
Lokal świetlicy	135 680,50
Mrozy Wielkie 23A	
Budynek świetlicy	331 649,01
Regiel 12	
Budynek świetlicy 73,80 m2	115 385,06
Zbiornik bezodpływowy wraz z przyłączem do świetlicy	4 960,00
Regielnica 1C	
Budynek świetlicy	419 320,37
Rożyńsk 17	
świetlica (budynek poszkolny) 163,50 m2	184 230,38
budynek gospodarczy 154,00	10 322,84
Rękusy	
Budynek poszkolny	136 395,36

Studnia	19 994,52
Inne (chodnik, ogrodzenie, itp.)	39 283,52
Ruska Wieś 5 A	
Budynek świetlicy 172,80 m2	600 000,00
zbiornik gazu c.o. świetlica Ruska Wieś	36 411,79
Siedliska 25A	
Budynek świetlicy 191,70 m2	235 550,80
zbiornik bezodpływowy	7 898,76
Woszczele ul. Dębowa 4	
Budynek świetlicy 145,90 m2	461 082,46
OSP Chełchy 6	26 978,70
OSP Mostoły 7B	2 012,00
OSP Nowa Wieś Ełcka ul. Ełcka 18	62 667,69
OSP Rożyńsk 9A	90 840,38
OSP Straduny ul. A. Mickiewicza 4	4 855,00
OSP Woszczele ul. Zielona 9B	12 776,00
Razem	19 557 582,27 zł

Łączna wartość inwentarzowa obiektów budowlanych na dzień 31 grudnia 2025 r. wynosiła
19 557 582,27 zł

Wykaz inwestycji zrealizowanych w 2025 r:

- „Zakup i montaż pieca c.o. do budynku mieszkalnego w miejscowości Rymki 8/6 ”
Wartość: 27 540,00 zł
- „Modernizacja instalacji elektrycznej i wodno – kanalizacyjnej w lokalu przy ul. Nadrzecznej 17/1 w miejscowości Straduny”
Wartość: 81 000,00 zł

■ Szkoły

W zarządzie szkół na dzień 31 grudnia 2025 r. znajdowały się następujące obiekty wraz z infrastrukturą:

Obiekt	Wartość [w zł]
1) SP Chełchy	2 764 328,30
Budynek główny szkoły	2 590 854,77
Budynek gospodarczy	97 869,91
Inne (kanalizacja, droga, ogrodzenie)	75 603,62
1) SP Mrozy Wielkie	1 390 356,84
Budynek główny szkoły	1 267 398,46
Inne (Kotłownia, studnia, ogrodzenie, chodnik, wjazd itp.)	122 958,38
1) SP Woszczele	3 874 379,21
Budynek szkolny	2 353 763,48
Inne (infrastruktura- kanalizacja, przyłącze, boisko, ogrodzenie itp.)	1 520 615,73
1) SP Straduny	8 921 981,97
Budynek szkoły	4 010 181,63
Hala sportowa	2 829 651,49
Infrastruktura (sieci wod. kan., energetyczne, droga)	389 757,85
Inne (boisko, oświetlenie, ogrodzenie)	1 692 391,00
1) ZSP Nowa Wieś Elcka	8 810 118,90
Budynek dydaktyczno-gospodarczy z salą gimnastyczną	5 543 028,96
Budynek szkoły	1 356 586,11
Inne (boisko, ogrodzenia, wjazdy, kotłownia itp.)	1 910 503,83
Razem wartość	25 761 165,22

5.3 Gospodarowanie mieniem komunalnym

Gospodarowanie nieruchomościami stanowiącymi własność jednostek samorządu terytorialnego uregulowano w ustawie o gospodarce nieruchomościami (t.j. Dz. U. z 2026 r. poz. 399). W szczególności nieruchomości mogą być przedmiotem sprzedaży, zamiany i zrzeczenia się, oddania w użytkowanie wieczyste, w najem lub dzierżawę, użyczenia, oddania w trwałe zarząd, a także mogą być obciążane ograniczonymi prawami rzeczowymi, wnoszone jako wkłady niepieniężne (aporty) do spółek.

Zwiększenie i zmniejszenie zasobu gminy w roku 2025 następowało w drodze umów cywilnoprawnych i z mocy decyzji administracyjnych. Gmina Ełk powiększyła zasób mienia komunalnego o działki położone w obrębie Mrozy Wielkie oznaczone numerami 350/28 o pow. 0,0085 ha, 338/1 o pow. 0,1645 ha, 100/1 o pow. 0,0173 ha, 87/16 o pow. 0,0075 ha. Nabycie nastąpiło z mocy prawa na podstawie decyzji Starosty Ełckiego nr 192/2024 z 20.05.2024.r. o zatwierdzeniu projektu budowlanego i udzieleniu zezwolenia na realizację inwestycji drogowej pn.: „Przebudowa i rozbudowa drogi gminnej nr 177037N Mrozy Wielkie- droga powiatowa nr 1872 wraz z infrastruktura techniczną [...]”

Do zasobu Gminy Ełk w ciągu roku przybyło 0,1978 ha gruntów, koszt pozyskania wyniósł łącznie 72 571,18 zł.

W 2025 r. zmniejszył się zasób mienia komunalnego o następujące nieruchomości, w skutek następujących czynności:

- sprzedaż w formie przetargowej:

obręb Bartosze: dz. nr 125/25 o pow. 0,1195 ha, 125/26 o pow. 0,1160 ha, 125/63 o pow. 0,1576 ha,

obręb Straduny: dz. nr 590/22 o pow. 0,0804 ha,

obręb Szeligi Buczki: dz. nr 10/4 o pow. 0,3003 ha, 10/18 o pow. 0,8728 ha,

obręb Płociczno: dz. dz. nr 70/1 o pow. 0,0386 ha,

- sprzedaż w formie bezprzetargowej:

obręb Chruściele: dz. nr 189/3 o pow. 0,0147 ha, obręb Szeligi Buczki: dz. nr 648/1 o pow. 0,0045 ha,

- Decyzja Starosty Ełckiego z 13 stycznia 2025 r. nr GN.680.59.1.2024, przyznanie nieodpłatnie na własność działki pod zabudowaniami oznaczonej nr 3/3 o powierzchni 0,0992 ha obręb Guzki.

- Postanowienie Sądu Rejonowego w Ełku o zasiedzeniu nieruchomości z dnia 20 listopada 2024 r. Sygn. akt I Ns 656/23 dot. działki nr 37/1 położonej w obrębie Maleczewo o pow. 0,0312 ha.

Na koniec 2025 r. dochody Gminy Ełk z tytułu sprzedaży nieruchomości wyniosły 2 030 379,35 zł. netto.

■ CZASOWE ROZDYSPONOWANIE NIERUCHOMOŚCI

- Dzierżawa nieruchomości

Grunty rolne oczekujące na opracowania planów zagospodarowania przestrzennego w latach przyszłych są rozdysponowane czasowo w formie dzierżawy na zasadach umów krótkoterminowych, z możliwością kontynuacji dzierżawy w następnych latach. Stawki czynszów dzierżawnych określono w zarządzeniu nr 165/2022 Wójta Gminy Ełk, z dn. 8 września 2022 r. w sprawie ustalenia minimalnych stawek czynszu dzierżawnego nieruchomości gruntowych stanowiących własność Gminy Ełk.

Na koniec 2025 r. obowiązywało 29 umów dzierżawy. Rozdysponowano ogółem 16,7167 ha gruntów. Dochody Gminy Ełk z tytułu dzierżawy nieruchomości wyniosły 50368,38 zł.

- Użyczenie nieruchomości

Zgodnie z Kodeksem cywilnym przez umowę użyczenia użyczający zobowiązuje się zezwolić biorącemu, przez czas oznaczony lub nie oznaczony, na bezpłatne używanie oddanej mu w tym celu rzeczy. Na koniec 2025 roku obowiązywała jedna umowa użyczenia przekazana na cele statutowe tj.:

- 1) obręb Szeligi Buczki cz. dz. nr 60/9 o pow. 0,10 ha na rzecz Ochotniczej Straży Pożarnej w Szeligach Jednostka Ratownictwa Wodnego.

- Użytkowanie wieczyste

W użytkowaniu wieczystym na dzień 31 grudnia 2025 r. znajdowało się 13,2860 ha gruntów. W gminnym rejestrze na koniec 2025 roku widniało 82 użytkowników wieczystych. Roczny dochód do budżetu z tego tytułu wyniósł 33 635,74 zł.

5.4 Opłata adiacencka

Zgodnie z art. 98a ust. 1 ustawy z dnia 21 sierpnia 1997 roku o gospodarce nieruchomościami, jeżeli w wyniku podziału nieruchomości dokonanego na wniosek właściciela lub użytkownika wieczystego, który wniósł opłaty roczne za cały okres użytkowania tego prawa, wzrośnie jej wartość, wójt, burmistrz albo prezydent miasta

może ustalić, w drodze decyzji, opłatę adiacencką z tego tytułu. Wysokość stawki procentowej opłaty adiacenckiej ustala rada gminy, w drodze uchwały, w wysokości nie większej niż 30% różnicy wartości nieruchomości. Wszczęcie postępowania w sprawie ustalenia opłaty adiacenckiej może nastąpić w terminie do 3 lat od dnia, w którym decyzja zatwierdzająca podział nieruchomości stała się ostateczna albo orzeczenie o podziale stało się prawomocne. Ponadto zgodnie z art. 98a ust. 1a ww. ustawy, ustalenie opłaty adiacenckiej może nastąpić, jeżeli w dniu, w którym decyzja zatwierdzająca podział nieruchomości stała się ostateczna albo orzeczenie o podziale nieruchomości stało się prawomocne, obowiązywała uchwała rady gminy, o której mowa w ust.1. Do ustalenia opłaty adiacenckiej przyjmuje się stawkę procentową obowiązującą w dniu, w którym decyzja zatwierdzająca podział nieruchomości stała się ostateczna albo orzeczenie o podziale nieruchomości stało się prawomocne. Powołana stawka procentowa opłaty adiacenckiej na terenie Gminy Ełk w wysokości 25% została ustalona uchwałą Nr XXVII/171/2020 Rady Gminy w Ełku z dnia 30 kwietnia 2020 r., która weszła w życie w dniu 19.06.2020 r.

W 2025 r. wydano 20 decyzji w sprawie ustalenia opłaty adiacenckiej i otrzymano dochód z tego tytułu w wysokości 70 198,82 zł.

18. PLANOWANIE PRZESTRZENNE

Według stanu na dzień 31.12.2025r. na terenie gminy Ełk obowiązuje 191 miejscowych planów zagospodarowania przestrzennego.

W roku 2025 uchwalono pięć miejscowych planów zagospodarowania przestrzennego w obrębach :

1. Mrozy Wielkie (zabudowa rekreacji indywidualnej, turystyczna oraz mieszkaniowa jednorodzinna)
2. Szeligi Buczki – dwa plany (zabudowa usługowo-produkcyjna)
3. Oracze -Wityny (zabudowa mieszkaniowa wielorodzinna, jednorodzinna oraz usługowa)
4. Chruściele – Bocianie Gniazdo (zabudowa mieszkaniowa jednorodzinna oraz wielorodzinna)

Na dzień 31.12.2025r. prowadzonych jest 30 procedur planistycznych, mających na celu uchwalenie planów miejscowych. Ponadto w trakcie opracowania jest plan ogólny gminy Ełk.

W 2025 r. wydano 38 pozytywnych decyzji o ustaleniu lokalizacji inwestycji celu publicznego.

Decyzje dotyczyły między innymi takich inwestycji jak:

- budowy i przebudowy dróg,
- budowy elektroenergetycznych linii kablowych, napowietrznych i napowietrzno-kablowych;
- budowy sieci wodociągowych oraz sieci kanalizacji sanitarnych;
- rozbudowy i budowy boisk wielofunkcyjnych wraz z placami zabaw.

Przeciętny czas oczekiwania na decyzję o lokalizacji celu publicznego – na dzień 1 stycznia 2025 r. 61 dni, a na dzień 31 grudnia 2025 r. 63 dni.

Rok	Ilość decyzji o ustaleniu lokalizacji inwestycji celu publicznego
2025	38
2024	34
2023	52
2022	63

2021	56
2020	51
2019	44
2018	48
2017	28

W 2025 roku wydano 2335 decyzji o warunkach zabudowy, w tym

- 1896 pozytywnych,
- 439 negatywnych.

Decyzje pozytywne dotyczyły:

- zabudowy mieszkaniowej jednorodzinnej (budowa budynków mieszkalnych oraz zmiany sposobu użytkowania różnych budynków na funkcję mieszkalną jednorodziną, a także budowa budynków mieszkalnych jednorodzinnych o powierzchni zabudowy do 70m2),
- decyzji dotyczących zabudowy usługowej
- decyzji dotyczących elektrowni fotowoltaicznych
- decyzji dla zabudowy pozostałej (w tym m.in. budowa pomostów, stawów, budowa budynków gospodarczych, budynków rekreacji indywidualnej)..

Przeciętny czas oczekiwania na decyzję o warunkach zabudowy – na dzień 1 stycznia 2025 r. - 85 dni, a na dzień 31 grudnia 2025 r. 89 dni.

Rok	Ilość decyzji o warunkach zabudowy
2025	2335
2024	790
2023	551
2022	508
2021	658
2020	475

2019	434
2018	391
2017	325

W 2025r., 42 decyzje o warunkach zabudowy wydane przez Wójta Gminy Ełk zostały zaskarżone do samorządowego kolegium odwoławczego, które to uchyliło i przekazało do ponownego rozparzenia 28 zaskarżonych decyzji, a 14 utrzymało w mocy.

19. OCHRONA ŚRODOWISKA

Samorząd terytorialny odgrywa kluczową rolę w kształtowaniu i realizacji polityki ekologicznej na poziomie lokalnym i regionalnym. Kompetencje w tym zakresie wynikają z przepisów prawa, które przyznają odpowiednie uprawnienia gminom, powiatom oraz województwom. Podstawowym aktem prawnym regulującym działalność gminy jest ustawa z dnia 8 marca 1990 r. o samorządzie gminnym, która obejmuje zagadnienia związane m.in. z ładem przestrzennym, gospodarką nieruchomościami oraz ochroną środowiska. Uzupełnieniem są przepisy szczegółowe, takie jak: ustawa z dnia 27 kwietnia 2001 r. – Prawo ochrony środowiska, ustawa z dnia 16 kwietnia 2004 r. o ochronie przyrody, ustawa z dnia 13 września 1996 r. o utrzymaniu czystości i porządku w gminach oraz ustawa z dnia 20 lipca 2017 r. – Prawo wodne.

Do podstawowych zadań samorządu w zakresie ochrony środowiska należą działania o charakterze zarówno organizacyjnym, jak i inwestycyjnym oraz edukacyjnym. Obejmują one w szczególności: gospodarowanie odpadami komunalnymi, ochronę zasobów wodnych, rozwój i utrzymanie terenów zielonych, planowanie przestrzenne uwzględniające zasady zrównoważonego rozwoju, prowadzenie edukacji ekologicznej mieszkańców, ochronę obszarów cennych przyrodniczo oraz monitorowanie i kontrolę stanu środowiska. Realizacja tych zadań przyczynia się do poprawy jakości życia mieszkańców, ograniczania negatywnego wpływu działalności człowieka na środowisko oraz budowania świadomości ekologicznej społeczeństwa.

Podstawowym dokumentem strategicznym w zakresie ochrony środowiska na poziomie lokalnym jest „Program Ochrony Środowiska Gminy Ełk na lata 2022–2025 z perspektywą na lata 2026–2029”, przyjęty Uchwałą Nr LXIV/475/2022 Rady Gminy Ełk z dnia 28 października 2022 r. Dokument ten stanowi kompleksowe narzędzie planistyczne, które określa aktualny stan środowiska na terenie gminy, identyfikuje najważniejsze problemy oraz wskazuje kierunki działań naprawczych i rozwojowych. Głównym celem Programu jest zapewnienie zrównoważonego rozwoju Gminy Ełk poprzez poprawę jakości środowiska przyrodniczego, podnoszenie standardu życia mieszkańców oraz wspieranie rozwoju gospodarczego w sposób przyjazny dla środowiska.

Program obejmuje szeroki zakres zagadnień, w tym ocenę stanu środowiska w obszarach takich jak: ochrona klimatu i jakości powietrza, ograniczanie hałasu,

oddziaływanie pól elektromagnetycznych, gospodarowanie wodami oraz gospodarka wodno-ściekowa. Ponadto analizowane są zasoby geologiczne, stan gleb, gospodarka odpadami wraz z działaniami zapobiegającymi ich powstawaniu, zasoby przyrodnicze oraz zagrożenia związane z wystąpieniem poważnych awarii. Dokument ten stanowi również podstawę do podejmowania decyzji inwestycyjnych oraz planowania działań proekologicznych w kolejnych latach.

7.1. Ocena oddziaływania przedsięwzięcia na środowisko

Ocena oddziaływania przedsięwzięcia na środowisko jest jednym z najważniejszych instrumentów prawnych służących ochronie środowiska. Jej głównym celem jest identyfikacja oraz szczegółowa analiza potencjalnych skutków realizacji planowanych inwestycji dla środowiska przyrodniczego oraz zdrowia ludzi. Dzięki temu możliwe jest wprowadzenie odpowiednich środków zapobiegawczych lub ograniczających negatywne oddziaływania już na etapie planowania przedsięwzięcia.

W polskim systemie prawnym organem właściwym do prowadzenia postępowań w sprawie oceny oddziaływania na środowisko jest, z pewnymi wyjątkami określonymi w przepisach, organ wykonawczy gminy. Odgrywa on istotną rolę na każdym etapie procedury, począwszy od rozstrzygnięcia, czy dana inwestycja wymaga przeprowadzenia oceny, poprzez analizę dokumentacji środowiskowej, aż po wydanie decyzji o środowiskowych uwarunkowaniach. Decyzja ta określa warunki realizacji inwestycji i ma kluczowe znaczenie dla dalszego procesu inwestycyjnego.

Procedura oceny oddziaływania na środowisko prowadzona jest na podstawie ustawy z dnia 3 października 2008 r. o udostępnianiu informacji o środowisku i jego ochronie, udziale społeczeństwa w ochronie środowiska oraz o ocenach oddziaływania na środowisko. Istotnym elementem tej procedury jest również udział społeczeństwa, który umożliwia mieszkańcom wyrażenie opinii i zgłaszanie uwag do planowanych inwestycji.

Konieczność przeprowadzenia oceny oddziaływania na środowisko uzależniona jest od rodzaju przedsięwzięcia i jego kwalifikacji do odpowiedniej kategorii określonej w rozporządzeniu Rady Ministrów z dnia 10 września 2019 r. Przedsięwzięcia dzielone są na dwie podstawowe grupy: przedsięwzięcia mogące zawsze znacząco oddziaływać na środowisko (tzw. grupa I) oraz przedsięwzięcia mogące potencjalnie znacząco oddziaływać na środowisko (tzw. grupa II), dla których obowiązek

przeprowadzenia oceny jest ustalany indywidualnie, w zależności od charakteru inwestycji i jej lokalizacji.

W 2025 r., w ramach prowadzonych procedur, wydano łącznie 21 decyzji o środowiskowych uwarunkowaniach przedsięwzięcia. Wśród nich:

- 2 decyzje zostały wydane po przeprowadzeniu oceny oddziaływania przedsięwzięcia na środowisko,
- 19 decyzji wydano bez konieczności przeprowadzania takiej oceny.

Pozostałe postępowania znajdowały się w toku lub zostały zakończone w inny sposób zgodnie z obowiązującymi przepisami prawa. Przedstawione dane wskazują na znaczną aktywność inwestycyjną na terenie gminy oraz podkreślają istotną rolę organu samorządowego w zapewnieniu, aby realizowane przedsięwzięcia były zgodne z obowiązującymi zasadami ochrony środowiska oraz przyczyniały się do zrównoważonego rozwoju lokalnej społeczności.

7.2. Ochrona klimatu i jakość powietrza

Gminy podejmują szereg działań mających na celu poprawę jakości powietrza na swoim terenie. W województwie warmińsko-mazurskim działania te realizowane są w ramach programów ochrony powietrza dla poszczególnych stref województwa. Programy te wskazują główne źródła emisji zanieczyszczeń oraz określają konkretne działania, których wdrożenie ma prowadzić do poprawy jakości powietrza i ograniczenia negatywnego wpływu zanieczyszczeń na zdrowie mieszkańców.

Na podstawie wyników corocznej oceny poziomów substancji w powietrzu i klasyfikacji stref województwa warmińsko-mazurskiego dokonanej przez Główny Inspektorat Ochrony Środowiska (GIOŚ), Sejmik Województwa Warmińsko-Mazurskiego przyjął „Program ochrony powietrza dla strefy warmińsko-mazurskiej ze względu na przekroczenie poziomu dopuszczalnego PM10 i poziomu docelowego benzo(a)pirenu zawartego w pyłe PM10 wraz z planem działań krótkoterminowych” Uchwałą nr XVI/280/20 z dnia 26 maja 2020 r.

W związku z utrzymującymi się w kolejnych latach przekroczeniami poziomu docelowego benzo(a)pirenu w pyłe PM10, Sejmik Województwa przyjął Aktualizację Programu ochrony powietrza dla strefy warmińsko-mazurskiej, obejmującą przegląd dotychczas realizowanych działań naprawczych, ich korektę oraz wskazanie dodatkowych działań ochronnych dla grup szczególnie narażonych, w tym osób starszych i dzieci. Aktualizacja została przyjęta Uchwałą Nr LI/772/23 z dnia 27 czerwca 2023 r.

W odniesieniu do gmin, w tym Gminy Ełk, dokument ten nakłada obowiązek podejmowania działań naprawczych w celu ograniczenia emisji zanieczyszczeń. W 2025 r. Gmina kontynuowała działania zmierzające do poprawy jakości powietrza, w szczególności poprzez realizację inwestycji w infrastrukturę drogową, energooszczędną i proekologiczną.

W zakresie infrastruktury drogowej wybudowano i przebudowano odcinki dróg o łącznej długości ok. 13,5 km wraz z infrastrukturą towarzyszącą, w tym poboczami, chodnikami i ścieżkami rowerowymi. Inwestycje te przyczyniły się do poprawy dostępności komunikacyjnej osiedli i miejscowości, zwiększenia bezpieczeństwa ruchu oraz ograniczenia lokalnej emisji pyłów i zanieczyszczeń komunikacyjnych.

W ramach poprawy funkcjonowania systemu komunikacji publicznej realizowano również zadania obejmujące rozwój infrastruktury pieszej. W tym zakresie wykonano m.in. chodnik przy ul. Sportowej w miejscowości Nowa Wieś Ełcka. Natomiast w ramach zadania dotyczącego poprawy dostępności komunikacyjnej poprzez budowę i przebudowę dróg na terenie Gminy Ełk wybudowano chodniki w miejscowościach: Judziki, Nowa Wieś Ełcka (Szosa Bajtkowska), Kałużyny oraz Karbowskie.

W ramach bieżącego utrzymania i remontów dróg gminnych, prowadzonych również w ramach Funduszu Sołeckiego, poprawiano stan nawierzchni dróg gminnych. Łączna długość dróg na terenie gminy wynosi ok. 910 km, z czego 172,461 km stanowią drogi publiczne, a 252,927 km – drogi wewnętrzne.

Gmina realizowała również inwestycje proekologiczne w budynkach użyteczności publicznej. Wybudowano kontenerową świetlicę w miejscowości Krokocie z instalacją fotowoltaiczną i wentylacją mechaniczną z rekuperacją. Przy Szkole Podstawowej w Woszczelach powstała sala gimnastyczna wyposażona w instalację fotowoltaiczną, dwie powietrzne pompy ciepła, gazowy kocioł kondensacyjny oraz energooszczędne oświetlenie LED. Dodatkowo uzupełniono oświetlenie uliczne, montując 229 lamp solarno-hybrydowych, a także zamontowano lampy hybrydowe na terenie sołectwa Mrozy Wielkie (2 lampy) oraz sołectwa Białojany- Zdedy (1 lampa).

W zakresie ograniczenia niskiej emisji, Gmina Ełk realizowała gminny program wsparcia wymiany źródeł ciepła, zgodnie z Uchwałą Nr XVI/114/2025 Rady Gminy Ełk z 28 kwietnia 2025 r. Właściciele nieruchomości mogli ubiegać się o dofinansowanie kosztów inwestycji polegających na wymianie niskowydajnych i nieekologicznych

źródeł ciepła, zasilanych paliwem stałym lub biomasą, na nowoczesne, ekologiczne i wysokosprawne systemy ogrzewania. Dotychczasowe źródła ciepła mogły zostać zastąpione m.in. ogrzewaniem elektrycznym, pompą ciepła lub kotłem na biomasę. W ramach programu w 2025 r. 12 mieszkańców dokonało wymiany źródła ciepła na rozwiązania ekologiczne (pompy ciepła, kotły na biomasę) na łączną kwotę 36.000 zł.

Na podstawie umowy zawartej z Wojewódzkim Funduszem Ochrony Środowiska i Gospodarki Wodnej (WFOŚiGW) w Olsztynie, Gmina Ełk realizowała Program Priorytetowy „Ciepłe Mieszkanie”, prowadząc nabór wniosków dla właścicieli lokali mieszkalnych w budynkach wielorodzinnych. W 2025 r. zrealizowano 6 projektów dotyczących termomodernizacji lokali na łączną kwotę 153.277,99 zł.

W 2025 r. Gmina Ełk przystąpiła do realizacji nowej odsłony Programu „Czyste Powietrze” jako operator. W ramach tego programu wspierano mieszkańców w przygotowaniu wniosków, realizacji inwestycji (w tym termomodernizacji i wymiany źródeł ciepła) oraz ich rozliczaniu, ze szczególnym uwzględnieniem osób starszych i zagrożonych ubóstwem energetycznym. W 2025 r. w ramach Programu „Czyste Powietrze” złożono 25 wniosków, podpisano 43 nowe umowy oraz zakończono 4 inwestycje o łącznej wartości 3.252.481,54 zł. Jednocześnie 220 projektów pozostawało w trakcie realizacji.

Gmina Ełk prowadziła również szeroko zakrojone działania edukacyjno-informacyjne w zakresie ochrony powietrza i środowiska. Ich celem było podnoszenie świadomości ekologicznej mieszkańców oraz kształtowanie postaw proekologicznych.

W okresie sprawozdawczym działania edukacyjne realizowano m.in. podczas Dożynek Gminy Ełk, które odbyły się 6 września 2025 r. w Nowej Wsi Ełckiej. W ramach wydarzenia przygotowano atrakcje o charakterze edukacyjnym, takie jak: Eko Bus, Eko Rowery oraz stanowiska z grami i zabawami o tematyce ekologicznej (m.in.: bramka „czyste powietrze”, bramka „recykling”, gra planszowa XXL, twister XXL).

W okresie od września do listopada 2025 r. zorganizowano Gminny Konkurs Ekologiczny „Niech zawsze i wszędzie czyste powietrze będzie” na hasło lub wiersz promujące czyste powietrze w Gminie Ełk. Konkurs skierowany był do dzieci i młodzieży ze szkół z terenu gminy i obejmował dwie kategorie:

- klasy 0–III – plakat z hasłem,

- klasy IV–VIII – wiersz lub rymowanka.

Celem konkursu było popularyzowanie wiedzy o ochronie powietrza, rozwijanie świadomości ekologicznej oraz pobudzanie kreatywności uczestników.

W ramach działalności punktu konsultacyjno-informacyjnego Programu „Czyste Powietrze” prowadzono działania promocyjne i doradcze, obejmujące m.in.:

- prowadzenie zakładki informacyjnej na stronie internetowej gminy,
- zamieszczanie informacji na tablicach ogłoszeń,
- organizację 2 spotkań informacyjnych dla mieszkańców,
- druk i dystrybucję 450 ulotek,
- udzielenie 692 konsultacji,
- przeprowadzenie 22 wizyt u mieszkańców.

Edukacja proekologiczna w placówkach oświatowych realizowana była poprzez zajęcia dydaktyczne oraz udział uczniów w licznych konkursach i akcjach ekologicznych. W ciągu roku prowadzono m.in. zbiórki odpadów (baterii, korków, makulatury) oraz działania w ramach akcji „Sprzątanie Świata”.

Uczniowie szkół w 2025 r. uczestniczyli m.in. w następujących inicjatywach:

- Program „Moje Miasto bez elektrośmieci”,
- akcja Nadleśnictwa Ełk – sadzenie lasu „Lasy na nowe 100-lecie” (SP Mrozy Wielkie),
- konkurs na temat smogu – Edukacyjna Sieć Antysmogowa (konkurs online) – etap I, II i III (SP Nowa Wieś Ełcka),
- XVII Międzyszkolny Konkurs Ekologiczny w Stradunach (szkoły z terenu gminy Ełk).

Istotną rolę w działaniach na rzecz ochrony powietrza odgrywają także miejscowe plany zagospodarowania przestrzennego, w których uwzględnia się zapisy proekologiczne. Zalecenia dotyczące stosowania technologii i paliw ekologicznych zawierane są również w decyzjach o warunkach zabudowy.

7.3 Infrastruktura wodno-kanalizacyjna

Gmina Ełk prowadzi ewidencję zbiorników bezodpływowych i przydomowych oczyszczalni ścieków oraz przeprowadza kontrole przestrzegania przepisów w tym zakresie. Prowadzony jest również rejestr przedsiębiorców posiadających zezwolenie na opróżnianie zbiorników bezodpływowych i transport nieczystości ciekłych. Na koniec 2025 roku było 10 firm posiadających takie zezwolenia na terenie Gminy Ełk

Część Gminy Ełk (Nowa Wieś Ełcka, Rożyńsk, Guzki, Lepaki Wielkie, Lepaki Małe, Bienie, Mołdzie, Judziki, Bartosze, Buniaki, Sajzy, Piaski, Straduny, Malinówka, Oracze, Wityny, Mrozy Wielkie, Konieczki, Siedliska, Regielnica) należy do aglomeracji, która stworzona została w 2014 r. w celu wdrażania rozwiązań preferujących rozwój systemów kanalizacyjnych i oczyszczania ścieków, zgodnie z ustaleniami krajowego programu oczyszczania ścieków komunalnych (KPOŚK). W ramach aglomeracji ścieki z miasta Ełk oraz Gminy Ełk są odprowadzane i utylizowane w zbiorczej oczyszczalni w Nowej Wsi Ełckiej.

W 2024 r. została podjęta nowa uchwała zmieniająca uchwałę w sprawie wyznaczenia obszaru i granic aglomeracji Ełk (UCHWAŁA NR LX.661.2024 RADY MIASTA EŁKU z dnia 14 lutego 2024 r.)

Zgodnie z nowymi przepisami po raz kolejny w 2025 roku, do końca kwietnia, gmina zobligowana była do złożenia szczegółowego sprawozdania dotyczącego gospodarowania nieczystościami ciekłymi za poprzedni rok kalendarzowy. Gmina Ełk złożyła sprawozdanie w terminie.

Zgodnie z art. 3 ust. 5 ww. ustawy o utrzymaniu czystości i porządku w gminach – wójt, burmistrz lub prezydent miasta sporządza sprawozdanie dotyczące gospodarowania nieczystościami ciekłymi za poprzedni rok kalendarzowy. Zgodnie z art. 3 ust. 6 ww. ustawy – sprawozdanie, o którym mowa w ust. 5, wójt, burmistrz lub prezydent miasta przekazuje właściwemu wojewódzkiemu inspektorowi ochrony środowiska i właściwemu dyrektorowi regionalnego zarządu gospodarki wodnej PGWWP corocznie, nie później niż do końca kwietnia następującego po roku, którego dotyczy.

W związku z obowiązkiem sporządzania przez gminę szczegółowego sprawozdania, we wszystkich miejscowościach prowadzone są kontrole nieruchomości, posiadających zbiorniki bezodpływowe na nieczystości ciekłe oraz przydomowe oczyszczalnie ścieków, w 2025 r. przeprowadzono 266 takich kontroli. Działania kontynuowane są w roku 2026.

7.4 Gospodarowanie odpadami komunalnymi

Utrzymanie czystości i porządku należy do zadań własnych gminy, które to gmina realizuje w oparciu o obowiązujące przepisy prawa.

Regulacje prawne z zakresu gospodarowania odpadami:

1) ustawa z dnia 13 września 1996 r. o utrzymaniu czystości i porządku w gminach (t.j. Dz.U. z 2025 r. poz. 733) określa zadania gminy oraz obowiązki właścicieli nieruchomości dotyczące utrzymania czystości i porządku, a także warunki udzielania zezwoleń podmiotom świadczącym usługi w zakresie objętym regulacją ustawy.

2) Krajowy Plan Gospodarki Odpadami 2028 przyjęty uchwałą nr 96 RADY MINISTRÓW z dnia 12 czerwca 2023 r. (M.P. 2023 poz. 702) wyznacza szczegółowe

kierunki i cele gospodarki odpadami komunalnymi. Zakłada on rozwój selektywnego zbierania odpadów, budowę instalacji do odzysku materiałowego i energetycznego oraz ograniczenie składowania odpadów wyłącznie do odpadów przetworzonych.

3) Plan Gospodarki Odpadami dla województwa warmińsko - mazurskiego na lata 2023-2028 przyjęty uchwałą Nr X.167.25 Sejmiku województwa warmińsko-mazurskiego z dnia 18 lutego 2025 r.

4) ustawa z dnia 14 grudnia 2012 r. o odpadach (Dz. U. z 2023 r. poz. 1587 z późn. zm.).

5) ustawa z dnia 27 kwietnia 2001 r. Prawo ochrony środowiska (Dz. U. z 2024 r. poz. 54 z późn. zm.)

Gmina Ełk jest jednym z członków założycieli Związku Międzygminnego Gospodarka Komunalna z siedzibą w Ełku, zrzeszającego obecnie 12 gmin (Gołdap, Dubeninki, Kowale Oleckie, Świętajno, Olecko, Stare Juchy, Wieliczki, Ełk, Ełk-miasto, Prostki, Biała Piska). Efektem działania Związku było wybudowanie (przy wykorzystaniu dofinansowania ze środków unijnych) Zakładu Unieszkodliwiania Odpadów komunalnych w Siedliskach k/Ełku, do którego trafiają odpady min. z terenu naszej gminy. W zakładzie tym odpady są segregowane, odzyskiwane lub unieszkodliwiane, natomiast te które nie mogą być zagospodarowane składowane są w specjalnie przygotowanych kwaterach odpadów balastowych. W Siedliskach funkcjonuje też Punkt Selektywnej Zbiórki Odpadów (PSZOK), gdzie mieszkańcy mają możliwość nieodpłatnego (w ramach opłaty ponoszonej w gminie za gospodarowanie odpadami komunalnymi) przekazywania odpadów, szczególnie tych, które nie są objęte systemem odbioru są to min.: leki, farby, rozpuszczalniki i oleje odpadowe, zużyte baterie i akumulatory, zużyty sprzęt elektryczny i elektroniczny, meble i inne odpady wielkogabarytowe, odpady budowlano-remontowe i rozbiórkowe, zużyte opony oraz tekstylia. Oprócz PSZOKu stacjonarnego, w niektórych miejscowościach naszej gminy pojawiły się Mobilne Punkty Selektywnego Zbierania Odpadów Komunalnych, do których mieszkańcy mogli dostarczać różnego rodzaju odpady szczególnie problemowe.

W referacie gospodarki odpadami i utrzymania czystości prowadzony jest Rejestr Działalności Regulowanej (RDR) w zakresie odbierania odpadów komunalnych od właścicieli nieruchomości na terenie Gminy Ełk. Na koniec 2025 roku w rejestrze wpisanych było 5 podmiotów.

Już kolejny rok w Gminie Ełk funkcjonuje system pełnej selektywnej zbiórki i odbioru odpadów komunalnych z podziałem na następujące frakcje:

- szkło,
- papier,
- tworzywa sztuczne i metale,
- odpady biodegradowalne,
- odpady resztkowe (pozostałe po segregacji),
- popiół,
- odpady gabarytowe.

Zgodnie z nowymi przepisami, od 2025 roku wydzielono nową frakcję odpadów – tekstylia. Wprowadzenie powyższego obowiązku oznacza, że od 1 stycznia 2025 r. ubrań i innych tekstyliów, których będziemy pozbywać się z gospodarstwa domowego nie można wrzucać do pojemnika na odpady zmieszane. Mieszkańcy Gminy Ełk mogą oddać je bezpłatnie do Punktu Selektywnej Zbiórki Odpadów Komunalnych (PSZOK), który mieści się pod adresem Siedliska 77, 19-300 Ełk. Obowiązkowa segregacja odzieży i tekstyliów ma na celu zwiększenie poziomu recyklingu, zmniejszenie ilości odpadów na wysypiskach oraz poprawę efektywności systemu gospodarowania odpadami.

Odpady komunalne z terenu gminy Ełk odbierane były zgodnie z ustalonym harmonogramem, który został przekazany mieszkańcom gminy, jest również dostępny na gminnej stronie internetowej oraz w aplikacji „Kiedy Śmieci”.

W 2025 roku kontynuowany był system odbioru odpadów indywidualnie spod każdej nieruchomości (również nieruchomości letniskowych), według ustalonego harmonogramu. Taki sposób odbioru odpadów bardzo dobrze się sprawdza, ponieważ każdy jest odpowiedzialny za prawidłową segregację odpadów w swojej nieruchomości. Gmina Ełk zawarła umowę z Zakładem Usług Gminnych Ełk Sp. z o. o. w zakresie odbioru i transportu odpadów komunalnych z nieruchomości zamieszkałych na terenie gminy Ełk (na czas określony od 01.01.2023 r. do 31.12.2025 r.) wynagrodzenie wykonawcy to 684,49 zł brutto za tonę oraz umowę dotyczącą odbioru i transportu odpadów komunalnych z nieruchomości niezamieszkałych/ letniskowych (na czas określony od 01.01.2025 r. do 31.12.2025 r.), gdzie wynagrodzenie wykonawcy wyniosło 1045,54 zł za tonę brutto. Natomiast na zagospodarowanie odpadów Gmina Ełk posiadała umowę (z 31 grudnia 2024 r.)

z Przedsiębiorstwem Gospodarki Odpadami „Eko-MAZURY” Sp. z o. o., Siedliska 77, gdzie przyjmowane są odpady wg aktualnie obowiązującego cennika.

W okresie całego roku 2025 r. z terenu gminy zebrano łącznie **3886,62 Mg** (ton) odpadów. Wszystkie koszty odbioru, transportu i zagospodarowania odpadów jakie Gmina Elk poniosła w 2025 r. to kwota **4 402 308,97 zł brutto**. W 2025 r. z terenu gminy Elk usunięto 9 dzikich wysypisk, z których zebrano i przekazano do Zakładu Unieszkodliwiania Odpadów ok. 4,70 ton odpadów zmieszanych z miejsc nieprzeznaczonych do ich składowania.

7.5 Usuwanie azbestu

Usuwanie azbestu jest kluczowe dla ochrony zdrowia ludzi, środowiska i zgodności z przepisami. Pomaga zmniejszyć ryzyko wystąpienia poważnych chorób, chroni naszą planetę przed zanieczyszczeniem i przyczynia się do poprawy jakości życia społeczności.

Usuwanie azbestu jest niezwykle ważne z kilku powodów:

- Azbest jest silnym kancerogenem i powoduje wiele poważnych chorób układu oddechowego, w tym raka płuc, azbestoza, śródmiąższowe zwłóknienie płuc i raka opłucnej. Wdychanie włókien azbestu może prowadzić do tych chorób, a skutki mogą wystąpić nawet po wielu latach od ekspozycji. Usuwanie azbestu pomaga ograniczyć ryzyko wystąpienia tych poważnych chorób u pracowników i osób przebywających w zanieczyszczonych budynkach.
- Azbest jest substancją niebiodegradowalną i nieulegającą rozpadowi. Kiedy materiały zawierające azbest ulegają zniszczeniu lub degradacji, włókna azbestu mogą się uwolnić do powietrza, wody i gleby. To zanieczyszczenie może mieć negatywny wpływ na środowisko, zwierzęta i rośliny. Usuwanie azbestu jest niezbędne, aby ograniczyć dalsze rozprzestrzenianie się tego niebezpiecznego materiału i chronić naszą planetę.
- Usuwanie azbestu jest nie tylko ważne z punktu widzenia zdrowia publicznego, ale także prawnie wymagane w celu zapewnienia bezpiecznego i zgodnego z przepisami środowiska pracy i mieszkalnego.
- Usuwanie azbestu z budynków, zwłaszcza tych używanych do mieszkań lub pracy, przyczynia się do poprawy jakości życia ludzi. Osoby przebywające w budynkach, które zawierają azbest, są narażone na niebezpieczeństwo

zdrowotne. Usunięcie azbestu eliminuje to ryzyko i tworzy bezpieczne i zdrowe środowisko, w którym można żyć i pracować.

Gmina Ełk uczestniczy w programie usuwania azbestu i wyrobów zawierających azbest. Prowadzona jest baza azbestowa. W trybie ciągłym przyjmowane są wnioski o dofinansowanie demontażu, transportu i unieszkodliwiania azbestu i wyrobów zawierających azbest. W roku 2025 gmina Ełk we współpracy ze Związkiem Międzygminnym „Gospodarka Komunalna” zrealizowała program usuwania wyrobów zawierających azbest z dofinansowaniem z Wojewódzkiego Funduszu Ochrony Środowiska i Gospodarki Wodnej. Z dotacji na terenie gminy Ełk skorzystało **62** beneficjentów, usunięto w sumie **230,94** ton odpadów azbestowych z łączną kwotą dofinansowania **160 623,39 zł**.

7.6. Zagrożenia hałasem

Na klimat akustyczny Gminy Ełk wpływa przede wszystkim hałas komunikacyjny. Na podstawie badań prowadzonych przez Generalną Dyрекcję Dróg Krajowych i Autostrad stwierdzono przekroczenia dopuszczalnych poziomów hałas na drogach krajowych nr 16 i nr 65 – zarówno w porze dziennej, jak i nocnej. Zjawisko to jest konsekwencją wzrostu natężenia ruchu drogowego w ostatnich latach, obejmującego zarówno pojazdy osobowe, jak i ciężarowe na drogach wszystkich kategorii: krajowych, wojewódzkich, powiatowych i gminnych.

Uciążliwości związane z hałasem kolejowym oraz przemysłowym na terenie gminy mają charakter lokalny i są stosunkowo niewielkie. Występują głównie w bezpośrednim sąsiedztwie zakładów przemysłowych oraz wzdłuż linii kolejowych.

Istotnym elementem ograniczania hałasów jest system planowania przestrzennego oraz procedury związane z lokalizacją nowych inwestycji, w tym przeprowadzanie ocen oddziaływania na środowisko, kontrole oraz egzekwowanie obowiązujących przepisów. Działania te pozwalają na skuteczne ograniczenie rozprzestrzeniania się hałasów.

Przedsięwzięcia realizowane w 2025 r., mające na celu poprawę jakości powietrza, przyczyniły się również do poprawy warunków akustycznych. W szczególności działania związane z budową, przebudową i remontami dróg gminnych wpłynęły na ograniczenie emisji hałasów poprzez skrócenie czasu przejazdu, zastosowanie cichszych i mniej pyłących nawierzchni oraz odpowiednie zagospodarowanie infrastruktury drogowej, co poprawia zarówno komfort życia mieszkańców, jak i bezpieczeństwo ruchu drogowego.

Dodatkowo podejmowano działania organizacyjne ukierunkowane bezpośrednio na ograniczenie hałasu komunikacyjnego. Wprowadzono ograniczenia prędkości na terenach zabudowanych, w szczególności na drogach gruntowych i żwirowych w miejscowości Koziki oraz na drogach o nawierzchni asfaltowej w miejscowości Barany. Ponadto wprowadzono ograniczenia wjazdu pojazdów ciężarowych do terenów zabudowy mieszkaniowej – m.in. ograniczenie tonażowe do 8 ton w miejscowości Chełchy. Działania te przyczyniają się do zmniejszenia natężenia hałasu oraz poprawy bezpieczeństwa mieszkańców.

W okresie sprawozdawczym Gmina Ełk wydawała decyzje administracyjne uwzględniające zasady ochrony środowiska w zakresie ochrony przed hałasem, określone w miejscowych planach zagospodarowania przestrzennego oraz studium uwarunkowań i kierunków zagospodarowania przestrzennego. W dokumentach tych zwracano szczególną uwagę m.in. na właściwą lokalizację obiektów mogących powodować uciążliwości akustyczne oraz zachowanie odpowiednich odległości od ciągów komunikacyjnych o dużym natężeniu ruchu.

Jednocześnie w uchwalonych w 2025 r. miejscowych planach zagospodarowania przestrzennego wprowadzono szczegółowe zapisy dotyczące dopuszczalnych poziomów hałasu, dostosowane do funkcji poszczególnych terenów. Określono je m.in. dla terenów zabudowy mieszkaniowej wielorodzinnej i jednorodzinnej, terenów mieszkaniowo-usługowych, rekreacyjno-wypoczynkowych oraz zagrodowych – zgodnie z obowiązującymi przepisami odrębnymi.

Przykładowo, w planie dla obszaru „Oracze – Wityny” etap II wskazano dopuszczalne poziomy hałasu odpowiednio dla terenów zabudowy mieszkaniowej oraz terenów rekreacyjnych (w przypadku realizacji parku wiejskiego). W planie dla obszaru „Ełk – Bocianie Gniazdo” określono zróżnicowane normy hałasu dla terenów zabudowy jednorodzinnej, mieszkaniowo-usługowej, rekreacyjnej oraz zagrodowej. Natomiast w planie dla obszaru „ulica Przyprawowa” w obrębie Szeligi Buczki przyjęto dopuszczalne poziomy hałasu dla terenów ogrodów działkowych, analogicznie jak dla terenów rekreacyjno-wypoczynkowych.

Wprowadzanie tego rodzaju zapisów planistycznych oraz działań organizacyjnych stanowi istotny element polityki gminy, ukierunkowanej na ograniczanie uciążliwości akustycznych oraz poprawę jakości życia mieszkańców.

7.7. Pola elektromagnetyczne

Do czynników mogących wywierać istotny wpływ na środowisko oraz zdrowie ludzi zalicza się m.in. stacje radiowe i telewizyjne, nadajniki GSM oraz linie elektroenergetyczne wysokiego napięcia.

Zgodnie z corocznie aktualizowanym „Rejestrem zawierającym informację o terenach, na których stwierdzono przekroczenie dopuszczalnych poziomów pól elektromagnetycznych w środowisku”, prowadzonym przez Głównego Inspektora Ochrony Środowiska (GIOŚ), na terenie gminy Ełk nie wyznaczono obszarów przeznaczonych pod zabudowę mieszkaniową ani miejsc dostępnych dla ludności, na których występowałyby przekroczenia dopuszczalnych poziomów pól elektromagnetycznych.

Pomiary realizowane przez Inspekcję Ochrony Środowiska w ramach Państwowego Monitoringu Środowiska w ostatnich latach nie wykazały przekroczeń dopuszczalnych poziomów pól elektromagnetycznych w żadnym punkcie na terenie województwa warmińsko-mazurskiego. Pomimo że punkty pomiarowe, w tym planowane na 2025 r., zlokalizowane były poza obszarem gminy Ełk, można przyjąć, że również na jej terenie poziom promieniowania elektromagnetycznego utrzymuje się poniżej wartości dopuszczalnych.

W okresie sprawozdawczym działania Gminy Ełk w zakresie ochrony przed polami elektromagnetycznymi polegały przede wszystkim na wydawaniu decyzji administracyjnych uwzględniających wymagania ochrony środowiska. Odpowiednie zapisy zostały również uwzględnione w miejscowych planach zagospodarowania przestrzennego oraz w studium uwarunkowań i kierunków zagospodarowania przestrzennego gminy.

W dokumentach planistycznych wyznaczono strefy ochronne wokół linii i urządzeń elektroenergetycznych, w tym tzw. pasy technologiczne, służące zapewnieniu prawidłowej eksploatacji infrastruktury elektroenergetycznej. W obrębie tych pasów wprowadzono ograniczenia w zagospodarowaniu terenu, w szczególności zakaz lokalizacji budynków mieszkalnych oraz obiektów przeznaczonych na stały pobyt ludzi. Lokalizacja innych obiektów budowlanych, w tym obiektów zawierających materiały niebezpieczne pożarowo, stacji paliw czy stref zagrożonych wybuchem, musi uwzględniać wymagania określone w przepisach odrębnych oraz normach dotyczących projektowania i eksploatacji linii elektroenergetycznych. W studium wskazano również strefy ochronne wynikające z natężenia pola

elektromagnetycznego wytwarzanego przez linie wysokiego napięcia – pokrywające się z pasami technologicznymi tych linii.

Dodatkowo, w miejscowym planie zagospodarowania przestrzennego dla obszaru „Ełk – Bocianie Gniazdo” (obręb Chruściele), przyjęto, że dla linii elektroenergetycznych o napięciu 110 kV dopuszczalne poziomy natężenia pola elektrycznego i magnetycznego oraz wartości progowe poziomu hałasu określone są zgodnie z obowiązującymi przepisami odrębnymi.

Powyższe działania planistyczne i administracyjne stanowią istotny element systemu ochrony środowiska, zapewniając ograniczenie potencjalnych oddziaływań pól elektromagnetycznych na zdrowie mieszkańców oraz racjonalne zagospodarowanie przestrzeni.

7.8. Gospodarowanie wodami

Zasadniczym elementem przyrodniczym, określającym krajobraz ziemi ełckiej, są jeziora. Na terenie gminy Ełk znajduje się 40 jezior (akweny o powierzchni powyżej 1ha), natomiast w sąsiedztwie z innymi gminami – 5, tj.: j. Łaśmiady, j. Sawinda Wielka, j. Zdedy, j. Krzywe oraz j. Rogale Małe. Powierzchnia jezior na terenie gminy Ełk zajmuje łącznie 3.429,6 ha, co stanowi około 10 % powierzchni gminy. Udział wód powierzchniowych jest wyższy niż średnia jeziorność dla powiatu ełckiego, wynosząca 6,5%. Łączna długość linii brzegowej jezior wynosi 163,52 km.

Sieć hydrologiczną uzupełniają liczne rzeki i kanały, wśród których największe znaczenie odgrywa rzeka Ełk, będąca prawobrzeżnym dopływem Biebrzy, o długości 113,6 km.

Gospodarowanie wodami w sposób zrównoważony oraz racjonalne zarządzanie zasobami wodnymi są podstawowymi działaniami mającymi na celu ochronę systemu wód powierzchniowych i podziemnych. Cele środowiskowe zapisane w Ramowej Dyrektywie Wodnej to przede wszystkim osiągnięcie dobrego stanu (lub potencjału) wód oraz zapobieganie jego pogorszeniu.

W ramach działań na rzecz poprawy jakości wód w 2025 r. Gmina Ełk kontynuowała realizację inwestycji związanych z rozbudową oraz modernizacją infrastruktury wodno-ściekowej.

Zrealizowano następujące zadania:

- Budowa sieci wodociągowej na trasie Mrozy Wielkie – Sordachy – Koziki – Giże
- Brodowo – Kałęczyny;

– Budowa sieci wodociągowej na trasie Regiel – Kałęczyny wraz z rozbudową sieci w miejscowości Regiel;

– Budowa kanalizacji deszczowej w miejscowości Judziki w ramach zadania dotyczącego poprawy dostępności komunikacyjnej poprzez budowę i przebudowę dróg na terenie Gminy Ełk.

Ponadto, w ramach zadań realizowanych przez Zakład Usług Gminnych Gmina Ełk Sp. z o.o. z siedzibą w Ełku (ZUG GM Ełk) wykonano:

– Budowę sieci wodociągowej w miejscowości Chruściele (działki nr: 420/15, 65);

– Budowę sieci wodociągowej w miejscowości Małeczewo (działki nr: 8/15, 8/38);

– Przebudowę sieci wodociągowej w miejscowości Lega (działki nr: 23/230, 23/226),

– Modernizację przepompowni w miejscowości Siedliska,

– Modernizację przepompowni w miejscowościach: Oracze i Chełchy w ramach bieżących napraw.

W celu zapewnienia bezpieczeństwa powodziowego w dokumentach planistycznych – Studium uwarunkowań i kierunków zagospodarowania przestrzennego oraz miejscowych planach zagospodarowania przestrzennego – uwzględnia się mapy zagrożenia powodziowego oraz mapy ryzyka powodziowego. Ponadto z inwestycji w trwałe obiekty budowlane wyłącza się tereny zagrożone wystąpieniem powodzi.

W zakresie ograniczania wpływu rolnictwa na stan wód istotne znaczenie miały działania edukacyjne. Kodeks dobrych praktyk rolniczych był propagowany przez Warmińsko-Mazurski Ośrodek Doradztwa Rolniczego w Olsztynie, który prowadził liczne szkolenia, udzielał porad indywidualnych, a także opracowywał i dystrybuował materiały informacyjne, takie jak ulotki i broszury, publikował artykuły prasowe oraz przygotowywał audycje telewizyjne.

W ograniczaniu dopływu zanieczyszczeń do wód istotną rolę odgrywali również rolnicy modernizujący swoje gospodarstwa w celu dostosowania ich do wysokich standardów w zakresie odprowadzania ścieków. Prognozuje się ponadto wzrost liczby gospodarstw rolnych stosujących tzw. dobre praktyki rolnicze, w tym racjonalną

gospodarkę nawozami, co może przyczynić się do ograniczenia spływu zanieczyszczeń do wód.

Placówki oświatowe z terenu Gminy Ełk w swoich działaniach edukacyjnych również uwzględniały problematykę ochrony wód podziemnych – stanowiących źródło wody pitnej – oraz wód powierzchniowych, będących odbiornikami oczyszczonych ścieków.

Przykładem takich działań był udział uczniów Szkoły Podstawowej w Mrozach Wielkich w warsztatach pn. „Dzień Wody”, poświęconych znaczeniu wody w przyrodzie oraz sposobom jej oszczędzania. Ponadto uczniowie uczestniczyli w akcji edukacyjnej „Tydzień Czystości Wód”, której celem było zwrócenie uwagi na problem zanieczyszczenia wód oraz kształtowanie postaw proekologicznych. W ramach tej inicjatywy uczniowie uprzątnęli plażę wiejską w Mrozach Wielkich oraz tereny przybrzeżne nad jeziorem Selment.

Działania podejmowane w 2025 r. przyczyniły się do poprawy jakości wód powierzchniowych i podziemnych na terenie gminy. Zwiększenie retencji wód, ograniczenie spływu zanieczyszczeń z terenów rolniczych oraz edukacja ekologiczna mieszkańców wspierają lepsze funkcjonowanie ekosystemów wodnych, a także zwiększają bezpieczeństwo wodne i odporność gminy na skutki suszy i powodzi.

7.9 Gospodarka wodno-ściekowa

Ludność Gminy Ełk zaopatrywana jest w wodę z zasobów wód podziemnych. Ujęcia wód powierzchniowych nie stanowią źródeł zaopatrzenia ludności w wodę pitną. Sieć wodociągowa zasilana jest w wodę z ujęcia wody zlokalizowanego w miejscowości Przykopka, zarządzanego przez PWiK Sp. z o. o. z siedzibą w Ełku, oraz gminnego ujęcia wody w miejscowości Woszczele. Ścieki komunalne z terenu gminy Ełk trafiają do oczyszczalni ścieków zlokalizowanej w miejscowości Nowa Wieś Ełcka.

W celu ochrony wód i gleby przed zanieczyszczeniami, mieszkańcy Gminy Ełk mogą skorzystać z corocznie udzielanej przez Starostwo Powiatowe w Ełku dotacji z WFOŚiGW w Olsztynie na budowę przydomowych oczyszczalni ścieków.

Niezwykle istotne dla ochrony wód, zarówno w kontekście ich jakości, jak i racjonalnego wykorzystania, prowadzone są, w sposób ciągły, działania formalno-prawne, takie jak:

- wprowadzanie do miejscowych planów zagospodarowania przestrzennego zapisów dotyczących ochrony wód powierzchniowych i podziemnych oraz środowiska gruntowo-wodnego (m. in. wskazanie: zagospodarowania wód opadowych lub roztopowych w miejscu ich powstawania np. poprzez wprowadzanie do ziemi, o ile warunki gruntowo-wodne umożliwiają takie rozwiązanie; odprowadzania ścieków bytowych do kanalizacji sanitarnej, retencjonowania wód opadowych i roztopowych na terenie własnej działki);
- ochrona tych komponentów środowiska w ramach procedury wydawania decyzji o środowiskowych uwarunkowaniach realizacji przedsięwzięć;
- określanie, w pozwoleniach wodnoprawnych, warunków oraz ilości odprowadzanych wód opadowych i roztopowych, z uwzględnieniem rozwiązań chroniących środowisko gruntowo-wodne przed zanieczyszczeniem;
- kontrola wywozu ścieków ze zbiorników bezodpływowych.

7.10 Zasoby geologiczne

Obszar gminy Ełk jest zasobny w surowce mineralne. Dominują tu przede wszystkim surowce skalne (ilaste, okruczowe i zwięzłe), stanowiące bazę dla budownictwa, przemysłu materiałów budowlanych oraz drogownictwa. Do najważniejszych należą kruszywa naturalne (piaski i żwiry) oraz surowce ilaste.

Na terenie gminy występują następujące złoża kopalin wraz z ich stanem zagospodarowania:

- Bienie (kruszywa naturalne) – eksploatacja złoża zaniechana;
- Bienie-Chrzanowo (kruszywa naturalne) – eksploatacja złoża zaniechana;
- Czaple (kruszywa naturalne) – złożo gospodarowane;
- Czaple I (kruszywa naturalne) – złożo rozpoznane szczegółowo;
- Czaple II (kruszywa naturalne) – złożo rozpoznane szczegółowo;
- Czaple-Krokocie (kruszywa naturalne) – złożo rozpoznane szczegółowo;
- Guzki (kruszywa naturalne) – złożo zagospodarowane;
- Miluki (kruszywa naturalne) – złożo rozpoznane szczegółowo;
- Mrozy Wielkie (kruszywa naturalne) – eksploatacja złoża zaniechana;
- Nowa Wieś Ełcka (kruszywa naturalne) – eksploatacja złoża zaniechana;
- Nowa Wieś Ełcka II (kruszywa naturalne) – eksploatacja złoża zaniechana;
- Płociczno (kruszywa naturalne) – złożo rozpoznane wstępnie;

- Płociczno I (kruszywa naturalne) – złoża zagospodarowane;
- Płociczno II (kruszywa naturalne) – eksploatacja złoża zaniechana;
- Płociczno IV (kruszywa naturalne) – złoża rozpoznane szczegółowo;
- Płociczno V (kruszywa naturalne) – złoża rozpoznane szczegółowo;
- Płociczno-Krokocie (kruszywa naturalne) – złoża rozpoznane wstępnie;
- Sajzy (kruszywa naturalne) – złoża zagospodarowane;
- Siedliska (surowce ilaste ceramiki budowlanej) – eksploatacja złoża zaniechana;
- Siedliska II (surowce ilaste ceramiki budowlanej) – złoża rozpoznane szczegółowo;
- Woszczele II (kruszywa naturalne) – eksploatacja złoża zaniechana;
- Woszczele III (kruszywa naturalne) – eksploatacja złoża zaniechana;
- Woszczele IV (kruszywa naturalne) – złoża rozpoznane szczegółowo;
- Woszczele-Chrzanowo (kruszywa naturalne) – eksploatacja złoża zaniechana;
- Zdedy (kruszywa naturalne) – złoża rozpoznane szczegółowo.

Złoża kopalin występujące na terenie gminy znajdują się na różnych etapach zagospodarowania i zainteresowania gospodarczego. W związku z tym przyjmuje się zróżnicowane podejście do ich wykorzystania.

Tereny górnicze, na których prowadzona jest eksploatacja, znajdują się w różnych fazach wydobywania i posiadają odpowiednią dokumentację geologiczno-prawną. W ich przypadku przewiduje się kontynuację eksploatacji aż do wyczerpania zasobów.

Tereny przygotowane do rozpoczęcia eksploatacji, dla których rozpoznano zasięg i zasoby złóż, mogą być obejmowane ustaleniami miejscowych planów zagospodarowania przestrzennego, zgodnie z przepisami ustawy – Prawo geologiczne i górnicze. W dokumentach tych określone są zasady zagospodarowania terenów górniczych, w tym ewentualne ograniczenia w zakresie zabudowy, co pośrednio wpływa na ochronę zasobów kopalin.

Eksploatacja złóż powinna być prowadzona zgodnie z warunkami określonymi w decyzjach koncesyjnych, z uwzględnieniem pasów ochronnych dla terenów sąsiednich. Zagospodarowanie tych obszarów powinno uwzględniać zarówno

aktualne, jak i przyszłe potrzeby eksploatacji, tak aby nie ograniczać możliwości wykorzystania zasobów.

Udokumentowane złoża kopalin (piaski oraz piaski ze żwirem) eksploatowane są na podstawie koncesji wydawanych przez Starostę Ełckiego oraz Marszałka Województwa Warmińsko-Mazurskiego. W 2025 r. nie udzielono nowych koncesji na wydobywanie kopalin.

Dodatkowo działania związane z zagospodarowaniem przestrzeni, takie jak zadrzewianie gruntów, porządkowanie terenów oraz tworzenie i utrzymanie terenów zielonych, sprzyjają ochronie gleb, powierzchni ziemi oraz zasobów kopalin.

7.11. Gleby

Gleby na obszarze gminy Ełk są genetycznie związane z utworami czwartorzędowymi. Skałę macierzystą gleb wysoczyzn stanowią utwory wodnolodowcowe oraz zwałowe, natomiast w dolinach rzecznych i obniżeniach jeziornych występują utwory organiczne pochodzenia holocenińskiego.

Gleby na terenie gminy charakteryzują się znacznym zróżnicowaniem przestrzennym. Na wysoczyznach morenowych płaskich i falistych występują gleby wytworzone z glin zwałowych (bielicowe) oraz z piasków naglinowych – lekkie i średnie. Na wysoczyznach pagórkowatych dominują gleby brunatne – lekkie, średnie i ciężkie. Na równinach sandrowych oraz w rynnach jeziornych występują gleby bielicowe wytworzone z piasków – luźne, słabogliniaste i gliniaste. W dolinach rzecznych i na równinach akumulacji torfiasto-rzecznych dominują gleby bagienne i torfowe. Lokalnie występują również żyzne czarne ziemie.

Monitoring chemizmu gleb ornych prowadzony jest w ramach krajowego systemu monitoringu przez Instytut Uprawy Nawożenia i Gleboznawstwa w Puławach. Badania realizowane są cyklicznie, w pięcioletnich okresach, w stałych punktach pomiarowo-kontrolnych, które jednak nie zostały zlokalizowane na terenie gminy Ełk.

Głównymi kierunkami działań w zakresie ochrony i rekultywacji gleb są przeciwdziałanie erozji wodnej i wietrznej, ograniczanie degradacji chemicznej, odtwarzanie gleb metodami technicznymi i biologicznymi, ochrona gruntów o wysokich walorach ekologicznych i produkcyjnych oraz poprawa jakości gleb słabszych.

Działania związane z rekultywacją terenów zdegradowanych w wyniku eksploatacji kopalni określa Starosta Ełcki. Do jego obowiązków należy m.in. ustalenie kierunku rekultywacji, kontrola jej przebiegu oraz egzekwowanie prawidłowego i terminowego zakończenia prac. Obowiązek rekultywacji spoczywa na przedsiębiorcy prowadzącym wydobywanie. Tereny poeksploatacyjne na obszarze gminy są rekultywowane i zagospodarowywane głównie na cele rolnicze lub leśne. W 2025 r. nie wydano decyzji w sprawie rekultywacji i zagospodarowania gruntów.

Działania Gminy Ełk sprzyjające ochronie gleb i powierzchni ziemi obejmowały m.in.:

- realizację inwestycji drogowych (remonty i modernizacje dróg),
- działania w zakresie ochrony powietrza, w tym ograniczanie niskiej emisji poprzez termomodernizację budynków, wymianę źródeł ciepła oraz rozwój odnawialnych źródeł energii,
- rozwój infrastruktury wodno-ściekowej,
- likwidację dzikich wysypisk odpadów.

W okresie sprawozdawczym Gmina Ełk wydawała decyzje administracyjne uwzględniające zasady ochrony gleb określone w dokumentach planistycznych, w tym ograniczenia zabudowy na gruntach rolnych.

Ochrona gleb i powierzchni ziemi realizowana jest poprzez promowanie dobrych praktyk rolniczych, przestrzeganie zasad ochrony środowiska w działalności gospodarczej oraz działania edukacyjne skierowane do rolników, ze szczególnym uwzględnieniem racjonalnego stosowania nawozów.

Materiały szkoleniowe i informacyjne w tym zakresie przygotowuje m.in. Warmińsko-Mazurski Ośrodek Doradztwa Rolniczego w Olsztynie. W 2025 r. opublikowano liczne opracowania dotyczące ochrony gleb, obejmujące takie zagadnienia jak zasady nawożenia azotem, przeciwdziałanie erozji, program azotanowy, ograniczenia nawożenia oraz kwestie związane z prawem wodnym i rolnictwem węglowym. Przykładowe publikacje to: „Wiosenne nawożenie azotem – zasady”, „Wiatr zabiera wodę! Jak chronić glebę przed erozją?”, „Program azotanowy – kiedy można przesunąć termin jesiennego stosowania nawozów azotowych?”, „Grudniowe ograniczenia nawożenia – co musisz wiedzieć rolniku w praktyce?”,

„Prawo wodne w gospodarstwie – o czym warto pamiętać, aby uniknąć problemów?” oraz „Kredyty węglowe w rolnictwie – o co w tym chodzi?”.

W 2025 r. zrealizowano liczne szkolenia, seminaria i konferencje poświęcone ochronie gleb oraz zrównoważonemu rolnictwu. Poruszana tematyka obejmowała m.in. znaczenie roślin bobowatych dla żyzności gleby, wpływ zmian klimatu na zasoby glebowe, racjonalne nawożenie, rolnictwo węglowe oraz wykorzystanie mikroorganizmów w poprawie jakości gleby i efektywności produkcji. Przykładowe wydarzenia to: seminarium „Uprawa roślin bobowatych a dobrostan gleby”, konferencja „Gleba i nowoczesne wyzwania rolnictwa”, seminarium dotyczące bioróżnorodności gleb i probiotechnologii, szkolenia online „Ekonomiczne uwarunkowania nawożenia w rolnictwie” oraz „Racjonalne nawożenie trwałych użytków zielonych”, a także seminarium „Rolnictwo węglowe – praktyki, korzyści, przyszłość”.

Wydarzenia te miały na celu podnoszenie wiedzy rolników, wymianę doświadczeń oraz promocję nowoczesnych, efektywnych i przyjaznych środowisku praktyk rolniczych.

7.12. Zasoby przyrodnicze

Głównymi zasobami przyrodniczymi są w szczególności lasy oraz pozostałe tereny zieleni. Do zasobów tych zalicza się także akweny wodne oraz obszary o ograniczonej ingerencji człowieka. Postępujący rozwój cywilizacyjny oraz zmniejszanie się powierzchni tych terenów uzasadniają konieczność stosowania odpowiednich form ochrony przyrody.

Lasy zlokalizowane na terenie gminy Ełk, w ujęciu administracyjnym, znajdują się w granicach Nadleśnictwa Ełk, wchodzącego w skład Regionalnej Dyrekcji Lasów Państwowych w Białymstoku. Wskaźnik lesistości gminy wynosi 26,7%.

Udział powierzchni objętych formami ochrony przyrody w ogólnej powierzchni gminy Ełk jest wysoki, co potwierdza znaczące walory przyrodnicze tego obszaru. W analizowanym okresie nie odnotowano zmian w zakresie powierzchni obszarów prawnie chronionych ani nie ustanowiono nowych obszarowych form ochrony przyrody.

W dniu 29 stycznia 2025 r., Rada Gminy Ełk podjęła Uchwałę Nr XIII/90/2025 w sprawie ustanowienia pomników przyrody na terenie gminy. Ustanowiono pomnikami przyrody trzy dęby szypułkowe rosnące w miejscowości Ruska Wieś w kompleksie leśnym Leśnictwa Lipiny, Nadleśnictwo Ełk: dąb „Skomand” (obwód pnia 389 cm), dąb „Gwalbert” (obwód pnia 335 cm), dąb „Michał Kajka” (obwód pnia 432 cm). Ustanowienie tych drzew pomnikami przyrody podkreśla ich znaczenie przyrodnicze i kulturowe oraz wzbogaca formy ochrony przyrody na terenie gminy Ełk.

Działania w zakresie ochrony zasobów przyrodniczych na terenie gminy Ełk koncentrują się przede wszystkim na utrzymaniu oraz właściwym zagospodarowaniu istniejących terenów zieleni.

W 2025 r., Gmina Ełk wykonywała nasadzenia i uzupełniania brakujących roślin na gruntach gminnych. Nasadzono m. in.: 3 lipy w miejscowości Bartosze, 8 lip w miejscowości Bajtkowo, 4 lipy w miejscowości Konieczki oraz 1 klona pospolitego w miejscowości Nowa Wieś Ełcka.

W ramach funduszu sołeckiego w 2025 r. zrealizowano działania związane z zakupem i nasadzeniami drzew oraz roślin ozdobnych w poszczególnych sołectwach. W poszczególnych sołectwach wykonano następujące nasadzenia:

- w sołectwie Karbowskie posadzono 12 lip,
- w sołectwie Ciernie zakupiono kwiaty do donic,
- w sołectwie Miluki posadzono 3 brzozy, 10 tui oraz 1 wierzbę,
- sołectwie Sajzy wykonano nasadzenia 3 tui formowanych w kule na pniu oraz 6 krzewów ozdobnych,
- w sołectwie Mącze zakupiono rośliny do donic,
- w sołectwie Woszczele przeprowadzono nasadzenia roślin ozdobnych.

W zakresie bieżącego utrzymania zieleni gminnej, Zakład Usług Gminnych Gmina Ełk Sp. z o. o. z siedzibą Ełku (ZUG GM Ełk), jak co roku, wykonywał prace w zakresie m. in.: pielęgnacji trawników, przycinania drzew i krzewów, wycinki drzew na terenach będących własnością Gminy Ełk, sadzenia i uzupełniania roślin, usuwania wiatrołomów.

Na podstawie ustawy o ochronie przyrody w 2025 r. wpłynęło 403 zgłoszenia zamiaru usunięcia drzew i krzewów na nieruchomościach prywatnych, niezwiązanych z działalnością gospodarczą, oraz 34 wnioski osób prawnych o wydanie zezwoleń, dla których wydano decyzje zezwalające na usunięcie roślin. W niektórych przypadkach usunięcie drzew i krzewów uzależniono od wykonania nasadzeń zastępczych.

Ponadto, Gmina Ełk sporządziła 35 wniosków do Starostwa Powiatowego w Ełku na usunięcie drzew i krzewów, uzyskując decyzje Starosty Ełckiego głównie w pasach dróg gminnych.

Ochrona zasobów przyrodniczych gminy, obejmująca nie tylko zieleń urządzoną, ale także formy ochrony przyrody, prowadzona jest również poprzez decyzje środowiskowe wydawane we współpracy z Regionalnym Dyrektorem Ochrony Środowiska w Olsztynie. W ramach tych decyzji określa się m.in. wymagania dotyczące ochrony siedlisk przyrodniczych, drzewostanu, wód i terenów cennych przyrodniczo. Podobne zasady uwzględniane są w decyzjach o warunkach zabudowy, szczególnie dla inwestycji mogących oddziaływać na obszary Natura 2000 czy inne obszary chronione. W decyzjach tych wskazywane są również obowiązki inwestora związane z minimalizowaniem negatywnego wpływu przedsięwzięcia na środowisko, np. poprzez zachowanie terenów zielonych, nasadzenia kompensacyjne, ograniczenia zabudowy czy stosowanie rozwiązań przyjaznych bioróżnorodności. Takie podejście pozwala łączyć rozwój inwestycji z zachowaniem wartości przyrodniczych gminy i trwałości jej ekosystemów.

Ważną rolą w procesie ochrony przyrody jest podkreślanie znaczenia walorów przyrodniczych oraz edukacja mieszkańców i turystów w zakresie ochrony dziedzictwa ekologicznego i funkcjonowania obszarów chronionych. W 2025 r. odbyło się po raz pierwszy Warmińsko-Mazurskie Samorządowe Forum Ochrony Środowiska, zorganizowane przez Wojewodę Warmińsko-Mazurskiego i Związek Gmin Warmińsko-Mazurskich. Forum poświęcone było kluczowym zagadnieniom ochrony środowiska w regionie, w tym zrównoważonemu rozwojowi, obecności wilków, inwazyjnym gatunkom obcym, pomocy dzikim zwierzętom oraz adaptacji do zmian klimatu. Spotkanie pokazało znaczenie współpracy samorządów, instytucji państwowych i organizacji ekologicznych w realizacji działań prośrodowiskowych.

Edukacja proekologiczna w placówkach oświatowych na terenie gminy Ełk koncentrowała się na prowadzeniu zajęć dydaktycznych dla dzieci i młodzieży w oparciu o różnorodne programy i projekty, a uczniowie chętnie uczestniczyli także w konkursach związanych z ochroną przyrody. W 2025 r. w szkołach gminy realizowano m.in.:

- zajęcia terenowe w lesie i w najbliższym otoczeniu szkoły (SP w Chelchach),
- sadzenie lasu w ramach akcji „Lasy na nowe 100-lecie” organizowanej przez Nadleśnictwo Ełk (SP w Mrozach Wielkich),
- cykl zajęć „Poznajemy życie łąki” (SP w Mrozach Wielkich),
- spotkanie z leśniczym „Jak zwierzęta przygotowują się do zimy?” (SP w Mrozach Wielkich),
- udział w programie edukacyjnym „Kubusiowi przyjaciele natury” (SP w Mrozach Wielkich),
- „Żywa lekcja przyrody” (SP w Nowej Wsi Ełckiej),
- udział w ogólnopolskiej akcji ekologicznej „Przytul się do drzewa” (SP w Nowej Wsi Ełckiej).

7.13. Zagrożenia poważnymi awariami

Poważne awarie mogą występować zarówno w obiektach przemysłowych, jak i poza nimi, np. w wyniku wypadków drogowych z udziałem cystern przewożących materiały niebezpieczne czy rozszczelnienia rurociągów transportujących gaz ziemny. Takie sytuacje stwarzają zagrożenie dla środowiska, m.in. pożary czy awarie zbiorników. Największe ryzyko wynika z transportu paliw do tych obiektów.

Według rejestru prowadzonego przez Głównego Inspektora Ochrony Środowiska (GIOŚ), na terenie gminy Ełk nie działają podmioty kwalifikowane jako zakłady o zwiększonym lub dużym ryzyku wystąpienia poważnej awarii. W ostatnich latach na terenie gminy nie odnotowano poważnych awarii ani zdarzeń o znamionach poważnych awarii, zarówno w zakładach, jak i w transporcie towarów niebezpiecznych. Jednocześnie jednostki ratownicze były systematycznie doposażane w niezbędny sprzęt.

W ramach poprawy technicznego wyposażenia straży pożarnej i ochrony przeciwpożarowej zakupiono m.in.:

- ciężki samochód ratowniczo-gaśniczy z napędem 4x4 dla Ochotniczej Straży Pożarnej w Nowej Wsi Ełckiej,
- mikrobus do przewozu osób dla OSP w Chełchach,
- 4 komplety aparatów ochrony dróg oddechowych dla OSP w Chełchach,
- komplet ubrania specjalnego.

Ponadto prowadzono sporządzanie i aktualizację zewnętrznych planów operacyjno-ratowniczych, w tym Aktualizację Planu Zarządzania Kryzysowego Gminy Ełk.

W celu kształtowania właściwych zachowań mieszkańców w sytuacjach zagrożenia, na stronie internetowej Urzędu Gminy Ełk udostępniono informacje i procedury dotyczące postępowania w przypadku awarii przemysłowych, zagrożeń środowiskowych i innych sytuacji kryzysowych. Dodatkowo jednostki OSP prowadziły działania edukacyjne podczas pikników rodzinnych, prezentując prelekcje o bezpiecznym zachowaniu w sytuacjach zagrożenia życia i zdrowia oraz pokazy sprzętu ratowniczego.

7.14. Program opieki nad zwierzętami bezdomnymi oraz zapobiegania bezdomności tych zwierząt

W celu zapewnienia opieki bezdomnym zwierzętom w 2025 roku obowiązywała umowa na świadczenie usług polegających na odławianiu bezdomnych, pozostawionych bez opieki psów z terenu Gminy Ełk, umieszczeniu i utrzymywaniu ich w schronisku, zawarta na okres od 1 stycznia 2025 r. do 31 grudnia 2025 r. z Panią Martą Chmielewską prowadzącą schronisko pod nazwą SONIECZKOWO Schronisko i Fryzjer dla Zwierząt Marta Chmielewska z siedzibą Żarnowo Pierwsze 9A, 16-300 Augustów.

Ilość odłowionych psów z terenu gminy, liczbę adopcji oraz ilość przebywających w schronisku psów przedstawiono w poniższym zestawieniu:

Miesiące 2025 rok	Zwierzęta przyjęte do schroniska	Adoptowane	Zmarłe w schronisku	Odebrane przez właściciela	Ilość zwierząt z Gminy Ełk w schronisku	Poddane sterylizacji	Poddane kastracji	Poddane eutanazji
Styczeń	2	4	-	1	20	-	2	-
Luty	2	1	-	-	21	1	-	-
Marzec	3	1	-	-	23	-	2	-
Kwiecień	3	1	-	-	25	2	1	-

Maj	0	1	-	-	24	-	-	-
Czerwiec	1	5	-	-	20	-	1	-
Lipiec	9	2	-	-	27	2	-	-
Sierpień	2	6	-	-	23	1	1	-
Wrzesień	0	2	-	-	21	-	-	-
Październik	15	1	-	-	35	2	4	-
Listopad	1	9	-	-	27	2	2	-
Grudzień	0	2	-	-	25	-	-	-

Łącznie w 2025 r. do schroniska przyjęto 38 psów, natomiast 35 przekazano do adopcji. Na koniec roku 2025 w schronisku przebywało 25 psów. Koszt jednostkowy utrzymania psa w schronisku wynosił 19.00 zł brutto/dziennie.

W 2025 roku Gmina Ełk prowadziła program dofinansowania kastracji i sterylizacji zwierząt. Dofinansowano zabiegi kastracji 169 kotów i 52 psów. Zabiegi sterylizacji dofinansowano dla 115 szt. kotek, w tym 54 kotki i 14 kotów to koty dziko żyjące. W ramach tego działania wydano łącznie 29 527 zł.

Realizując program opieki nad wolno żyjącymi kotami dokonano zakupu 791 kg suchej karmy, którą rozdysponowano pomiędzy osobami dokarmiającymi zwierzęta na terenie gminy Ełk. Na to działanie wydano łącznie 8 976,13 zł. Współpracowano stale z 14 osobami, które dokarmiły koty w miejscowościach; Chrzanowo, Barany, Przytuły, Bienie, Nowa Wieś Ełcka, Rożyńsk, Woszczele, Bartosze, Straduny, Przykopka, Malinówka Wielka, Koziki, Rymki. Dokarmiano około 143 kotów.

W 2025 r. doszło do 17 zdarzeń z udziałem zwierząt. We wszystkich przypadkach podjęto interwencję i udzielono pomocy.

Zdarzenia odnotowane w 2025 roku:

- 8 wypadków z udziałem ptaków: z gatunku bocian- trzy osobniki odłowiono dwa po konsultacji weterynaryjnej poddano eutanazji i odwieziono do Ośrodka Rehabilitacji Zwierząt i Hodowli Zachowawczej Konika Polskiego, Grzędy 1, 19-206 Rajgród. W miejscowości Sajzy odłowiono rannego łabędzia, w miejscowości Małkinia ptaka z gatunku Bąk i w miejscowości Mrozy Wielkie ptaka z gatunku Dubelt.
- potrącenia zwierząt na drogach gminnych: 4 koty, 2 psy, łoś, 2 borsuki. W każdym z przypadków podjęto działania zabezpieczające, konsultacje weterynaryjne i odpowiednio przekazywano zwłoki zwierząt do utylizacji.

Wydatki budżetowe w 2025 r. wyniosły:

- na utrzymanie bezdomnych zwierząt w schronisku wydatkowano **187 122,00 zł**,
- na kastrację i sterylizację zwierząt oraz ich leczenie i znakowanie wydatkowano **29 527,00 zł**,
- pomoc medyczna bezdomnym zwierzętom poszkodowanym w wypadkach: **8 773,00 zł**.
- na utylizację zwłok zwierząt wydatkowano **1 080,00 zł**.

20. TRANSPORT

- Liczba podmiotów wykonujących publiczny transport zbiorowy na terenie Gminy Ełk – 1.
- Liczba linii komunikacyjnych, na których wykonywany jest publiczny transport zbiorowy – 15.
- Łączny przebieg roczny na wszystkich liniach komunikacyjnych w 2025 roku – 413 518 kilometrów.
- Łączna liczba przewiezionych pasażerów w 2025 roku – 527 160 osób.
- Sprzedaż biletów: bilety jednorazowe – 140 679 sztuk, bilety miesięczne – 5 857 sztuk, bilety okresowe – 581 sztuk.
- Środki wydatkowane z budżetu gminy na funkcjonowanie lokalnego transportu zbiorowego na terenie Gminy Ełk w 2025 roku – 4.239.290,84 złotych.

21. POMOC SPOŁECZNA

Gminny Ośrodek Pomocy Społecznej (GOPS) jest jednostką organizacyjną i budżetową Gminy Ełk, powołaną w celu realizacji niektórych zadań z zakresu polityki społecznej.

Misją Gminnego Ośrodka Pomocy Społecznej w Ełku jest pomoc osobom i rodzinom w przezwyciężaniu trudnych sytuacji życiowych, których nie są w stanie pokonać wykorzystując własne środki, możliwości i uprawnienia, a także zapobieganie powstawaniu takich sytuacji. GOPS podejmuje działania zmierzające do życiowego usamodzielniania osób i rodzin oraz ich integracji ze środowiskiem.

GOPS realizuje zadania własne gminy finansowane z budżetu gminy oraz zadania zlecone finansowane z budżetu państwa.

Wśród najważniejszych zadań, zrealizowanych przez GOPS w 2025, należy wymienić:

■ Zintegrowany system wsparcia i opieki nad dzieckiem oraz rodziną.

Podejmowane działania polegały na:

- ▶ świadczeniu pomocy rodzinom mającym trudności w wypełnianiu funkcji opiekuńczo - wychowawczych poprzez usługi asystenta rodziny,
- ▶ promowaniu i wspieraniu rodzin wielodzietnych poprzez zwiększenie dostępności do różnego rodzaju ofert, ulg (np. Karta Dużej Rodziny),
- ▶ pomocy materialnej i rzeczowej rodzinom wymagającym wsparcia poprzez wsparcie finansowe rodzin m.in. wypłaty świadczeń na pokrycie wydatków związanych z utrzymaniem dziecka (zasiłki rodzinne, świadczenia rodzicielskie, fundusz alimentacyjny, zasiłki z pomocy społecznej, stypendia socjalne dla uczniów),
- ▶ umożliwieniu korzystania z pomocy specjalistycznej dzieci i młodzieży oraz rodziców (prawnej, psychologicznej, terapeutycznej),
- ▶ kierowaniu matek z dziećmi do Domu Samotnej Matki w Ełku, w związku z potrzebą ochrony macierzyństwa,
- ▶ współpracy ze szkołami w zakresie diagnozowania potrzeb dzieci i młodzieży zagrożonych niedostosowaniem społecznym,
- ▶ współpracy pracowników socjalnych z instytucjami działającymi na rzecz rodziny (placówkami oświaty, kuratorami sądowymi, Komendą Powiatową Policji, Komisją Rozwiązywania Problemów Alkoholowych oraz organizacjami pozarządowymi),

- ▶ doskonalenia metod i technik pracy socjalnej poprzez podnoszenie kwalifikacji zawodowych na szkoleniach i kursach.

Podejmowano działania ukierunkowane na:

- ▶ zwiększenie szansy podjęcia pracy zawodowej i przeciwdziałanie negatywnym skutkom społecznym wynikającym z bezrobocia,
 - ▶ współpracę z Powiatowym Urzędem Pracy w zakresie upowszechniania ofert pracy, poradnictwa zawodowego oraz przy organizacji prac społecznie użytecznych dla długotrwale bezrobotnych klientów pomocy społecznej,
 - ▶ kierowanie beneficjentów pomocy społecznej na płatne staże i szkolenia zawodowe z projektów unijnych,
 - ▶ kierowanie osób długotrwale bezrobotnych do zatrudnienia socjalnego poprzez Centra Integracji Społecznej.
- Pomoc osobom w podeszłym wieku, z niepełnosprawnościami, w kryzysie bezdomności oraz z niskimi dochodami, w prawidłowym funkcjonowaniu społeczności lokalnej.

Podejmowano działania mające na celu poprawę jakości życia ww. osób oraz prawidłowe ich funkcjonowanie w środowisku, poprzez:

- ▶ organizowanie usług opiekuńczych w środowisku dla 23 osób (3 opiekunki zatrudnione na umowę o pracę, w razie potrzeby na umowę-zlecenie),
- ▶ realizowanie świadczeń pieniężnych (zasiłki stałe, okresowe, celowe, zasiłki pielęgnacyjne, świadczenia pielęgnacyjne),
- ▶ zlecanie specjalistycznych usług opiekuńczych świadczonych przez organizację pozarządową – „Lazarus”,
- ▶ umieszczanie osób wymagających całodobowej opieki w domach pomocy społecznej,
- ▶ zapewnienie schronienia osobom bezdomnym poprzez kierowanie do schronisk,
- ▶ szkolenie kadry GOPS z aktualnych przepisów prawnych oraz innowacyjnych sposobów pomagania,
- ▶ współpracę z Caritas Diecezji Ełckiej w zakresie udzielania pomocy żywnościowej w ramach programu unijnego,

- ▶ realizacja programu „Opieka wychowawcza” dla jednostek samorządu terytorialnego – edycja 2025
- ▶ udzielanie zasiłków celowych na zakup produktów żywnościowych w ramach programu rządowego - "Posiłek w szkole i w domu" na lata 2024-2028.
- ▶ Prowadzenie mieszkania treningowego w miejscowości Mostoły, dla osób potrzebujących wsparcia w codziennym funkcjonowaniu. Celem pobytu w takim mieszkaniu jest nauka rozwijania i utrwalania umiejętności praktycznych, służących prowadzeniu niezależnego życia. Mieszkanie jest wyposażone w niezbędne meble i sprzęt.

9.2 Gminny program wsparcia rodziny na lata 2024-2026

Uchwałą nr LXXXIV/659/2023 Rady Gminy Ełk z dnia 27 grudnia 2023 r. przyjęto Program Wspierania Rodziny w Gminie Ełk na lata 2024-2026. Celem głównym programu jest wspieranie rodzin w wypełnianiu i przywracaniu funkcji opiekuńczo – wychowawczych oraz zapobieganie dysfunkcyjności rodzin na terenie gminy wiejskiej Ełk. Koordynowanie i monitorowanie programu powierzono Gminnemu Ośrodkowi Pomocy Społecznej.

GOPS w roku 2025 zapewnił rodzinom, przeżywającym trudności w wypełnianiu funkcji opiekuńczo – wychowawczej, wsparcie w formie asystenta rodziny. Praca asystenta opierała się o realizację ww. programu.

W roku sprawozdawczym na terenie Gminy Ełk rodzinom przeżywającym trudności opiekuńczo – wychowawcze wsparcia udzielało trzech asystentów rodziny w ramach dwóch etatów. Finansowanie zatrudnienia pochodziło ze środków własnych gminy oraz programów rządowych.

Rodziny objęte wsparciem asystenta rodziny na przestrzeni lat 2024-2025

Ilość rodzin		Ilość osób w rodzinach		Ilość dzieci w rodzinach	
2024	2025	2024	2025	2024	2025
24	30	104	127	64	78

Rodziny objęte monitoringiem funkcjonowania rodziny po zakończonej pracy z asystentem rodziny

2024	2025	2024	2025	2024	2025
3	15	10	59	4	35

Z terenu gminy Ełk w 2025 roku wsparcie w postaci asystenta rodziny otrzymało ogółem 30 rodzin, w tym 78 dzieci w tych rodzinach i 49 osób dorosłych.

W funkcjonowaniu wyżej wymienionych rodzin, zaobserwować można było jedną, bądź wiele z poniższych dysfunkcji:

- niewydolność opiekuńczo – wychowawczą rodziców bądź opiekunów;
- choroby i niepełnosprawność występujące w rodzinie; uzależnienia i współuzależnienia w rodzinie;
- bezrobocie w rodzinie;
- niska świadomość rodziny o roli podmiotów udzielających pomocy;
- przemoc domową,
- bezradność w realizowaniu spraw urzędowych.

Asystenci rodziny, pracownicy socjalni oraz podmioty zaangażowane w realizację Gminnego Programu Wspierania Rodziny w Gminie Ełk na lata 2024 – 2026 podejmowali działania w 2025 roku w zakresie:

- Zabezpieczenia podstawowych potrzeb bytowych dla rodzin z dziećmi:
 - ▶ zapewnienia pomocy finansowej i rzeczowej rodzinom z dziećmi zgodnie z ustawą o pomocy społecznej;
 - ▶ zapewnienia dzieciom i młodzieży posiłków w szkole, przedszkolu oraz innych placówkach;
 - ▶ zapewnienia pomocy finansowej dla rodzin z dotacji celowej z budżetu państwa (świadczenia rodzinne);
 - ▶ zapobiegania utracie mieszkania poprzez pomoc w formie dodatku mieszkaniowego.

- Zapewnienie rodzinie przeżywającej trudności pomocy w formie:
 - ▶ przystąpienia do rządowych programów wspierania rodziny;
 - ▶ wprowadzania do rodzin pomocy w postaci usług asystenta rodziny (liczba rodzin, z którymi asystent rodziny w tym samym czasie prowadzi pracę, nie może przekroczyć 15 rodzin);
 - ▶ monitoringu sytuacji rodziny po zakończeniu wsparcia asystenta rodziny;
 - ▶ pracy socjalnej polegającej na wzmacnianiu lub odzyskiwaniu przez rodzinę zdolności do pełnienia prawidłowych funkcji w społeczeństwie;
 - ▶ poradnictwa psychologicznego;
 - ▶ współpracy z sądami i ich organami pomocniczymi oraz innymi instytucjami w zakresie oceny sytuacji dziecka przebywającego w rodzinie dysfunkcyjnej lub umieszczonego w pieczy zastępczej.

- Podejmowanie działań profilaktycznych sprzyjających umacnianiu rodziny (festyny rodzinne, edukacja profilaktyczna, imprezy integracyjne). Zapobieganie powstawaniu niedostosowaniu społecznemu dzieci i młodzieży poprzez:

- ▶ realizacja programów profilaktycznych;
- ▶ współdziałanie z Zespołem Interdyscyplinarnym w rozwiązywaniu problemu przemocy domowej;
- ▶ promowanie i wspieranie aktywności sportowej, kulturalnej, artystycznej wśród dzieci i młodzieży oraz rodzinnego spędzania wolnego czasu;
- ▶ organizowanie czasu wolnego dla dzieci i młodzieży poprzez prowadzenie działalności edukacyjno-kulturalnej i sportowo-rekreacyjnej;
- ▶ organizowanie i promowanie wypoczynku letniego dla dzieci z rodzin z terenu gminy Ełk, w tym z dofinansowaniem z kuratorium oświaty,

- Umożliwienie podnoszenia kompetencji i kwalifikacji zawodowych osób pracujących z rodzinami dysfunkcyjnymi:

- ▶ zagwarantowanie udziału asystentów rodziny oraz pracowników socjalnych w szkoleniach oraz samokształceniach dotyczących pracy z rodziną;

- Współfinansowanie, na zasadach zawartych w ustawie, pobytu dziecka w pieczy zastępczej, placówkach opiekuńczo-wychowawczych.

- ▶ finansowanie kosztów pobytu dzieci z terenu gminy Ełk umieszczonych w rodzinach zastępczych lub placówkach opiekuńczo – wychowawczych, zgodnie z zapisami ustawy o wspieraniu rodziny i systemie pieczy zastępczej.

- Diagnoza i monitoring skali potrzeb i problemów rodzin:
- ▶ diagnoza środowiska lokalnego w celu sprecyzowania wiedzy na temat rodzin wymagających pomocy;
- ▶ współpraca z instytucjami i organizacjami działającymi na terenie gminy Ełk.

Realizacja w 2025 roku zadań wynikających z przyjętego Gminnego Programu pozwoliła na:

- Wsparcie rodzin w wypełnianiu funkcji opiekuńczo - wychowawczej.
- Wzmocnienie więzi rodzinnych w środowiskach mających problemy wychowawcze.
- Zachowanie pełnego składu rodzin/ utrzymanie dzieci w rodzinach biologicznych.
- Współpracę z podmiotami z szeroko rozumianej sfery pomocy społecznej oraz szkołami.
- Poprawę funkcjonowania rodzin z problemami opiekuńczo – wychowawczymi.

Na realizację powyższego zadania wydatkowano w 2025 r. kwotę 917.744,60 zł., w tym na:

- ▶ Wydatki związane z zatrudnieniem asystentów rodziny – 288.831,55 zł, w tym z dotacji - 76.373,94 zł.
- ▶ Koszty współfinansowania pobytu 36 dzieci w pieczy zastępczej – 597.646,24 zł
- ▶ Konsultacje, porady psychologiczne - 28.266,81 zł.
- ▶ Współfinansowanie pikniku rodzinnego - 3.000,00 zł

W 2025 r. 6 dzieci zostało umieszczonych w pieczy zastępczej przez sąd rodzinny. Ogółem w pieczy zastępczej w 2025 roku przebywało 36 dzieci z terenu gminy Ełk. W trakcie roku jedno dziecko powróciło pod bezpośrednią opiekę rodziców biologicznych.

9.3 Gminny Program Przeciwdziałania Przemocy Domowej na lata 2024-2028

Gminny Program Przeciwdziałania Przemocy Domowej, przyjęty Uchwałą Nr VII/54/2024 Rady Gminy Ełk z dnia 27 września 2024 r. planowany jest do realizacji w latach 2024 – 2028. Wypracowane kierunki działań podejmowane były zgodnie z harmonogramem realizacji Programu. Wzorem lat ubiegłych, zadania w zakresie przeciwdziałania przemocy domowej na terenie Gminy Ełk, realizowane były na wszystkich niezbędnych poziomach.

Monitorowaniem realizacji Gminnego Programu oraz czuwaniem nad prawidłowym wykonywaniem zadań zajmuje się Gminny Ośrodek Pomocy Społecznej.

Adresatami Gminnego Programu są:

- osoby doznające przemocy domowej oraz osoby stosujące przemoc
- rodzice i opiekunowie krzywdzonych dzieci.
- rodziny i osoby dotknięte zjawiskiem przemocy.

Realizatorami Gminnego Programu są podmioty działające w zakresie przeciwdziałania przemocy:

- Gminny Ośrodek Pomocy Społecznej;
 - Komenda Powiatowa Policji w Ełku;
 - Gminna Komisja Rozwiązywania Problemów Alkoholowych Gminy Ełk;
 - Poradnia Psychologiczno-Pedagogiczna w Ełku;
 - Placówki oświatowe;
 - Służba zdrowia;
 - Sąd Rejonowy w Ełku;
 - Prokuratura Rejonowa w Ełku;
 - Powiatowe Centrum Pomocy Rodzinie w Ełku,
- przy współpracy:
- przedstawicieli władz lokalnych (radni, sołtysi);
 - społeczeństwa.

Cel główny w ramach Programu:

Program ten ma charakter profilaktyczny i edukacyjny, a jego celem jest przeciwdziałanie zjawisku przemocy domowej; natomiast jego realizacja powinna przyczynić się do poprawy stanu bezpieczeństwa osób doznających przemocy domowej oraz ich rodzin.

Cel główny był realizowany poprzez cele szczegółowe:

- udzielanie pomocy dzieciom i młodzieży z rodzin zagrożonych i dotkniętych przemocą domową.
- podejmowanie działań profilaktycznych w zakresie przeciwdziałania przemocy domowej.
- podejmowanie działań mających na celu poprawę sytuacji rodzin zagrożonych i dotkniętych zjawiskiem przemocy domowej.
- umożliwienie podnoszenia kompetencji osób pracujących z osobami doświadczającymi przemocy domowej lub osobami stosującymi przemoc domową.

Cele szczegółowe były realizowane m.in. przez:

- podnoszenie wrażliwości społecznej wobec przemocy domowej,
- wsparcie rodzin dotkniętych przemocą domową,
- edukację społeczeństwa w zakresie problematyki przeciwdziałania przemocy domowej,
- podnoszenie kompetencji służb zajmujących się problematyką przeciwdziałania przemocy domowej,
- oddziaływanie na osoby stosujące przemoc domową.

Realizacja Gminnego Programu Przeciwdziałania Przemocy Domowej oraz Ochrony Ofiar Przemocy Domowej na lata 2024 – 2028 polegała na:

- udziale w szkoleniach i konferencjach:
 - ✓ Praca z osobami stosującymi przemoc” (9 osób)
 - ✓ „Superwizja przemocy” (9 osób)
 - ✓ obowiązkowe szkolenie dla nowych przedstawicieli ZI oraz grup diagnostyczno-pomocowych (2 osoby)
 - ✓ szkolenie w zakresie przeciwdziałania przemocy domowej „Z pomocą rodzinie”
 - ✓ „Jak zadbać o standardy jakości w obszarze profilaktyki uzależnień dzieci i młodzieży” (2 osoby)
 - ✓ „Przemoc ze względu na płeć” (15 osób)
- udziale w ogólnopolskich kampaniach na rzecz przeciwdziałania przemocy:
 - „Dzieciństwo bez Przemocy”:

- ✓ organizacja gminnego konkursu dla uczniów „Moc w nas – razem przeciw przemocy, zawsze możesz zadzwonić po pomoc”;
- ✓ spotkania ze społecznością lokalną członków Zespołu Interdyscyplinarnego Gminy Ełk, przedstawiciele Komendy Powiatowej Policji w Woszczelach.
- „Biała Wstążka”:
- ✓ spotkania ze społecznością lokalną członków Zespołu Interdyscyplinarnego Gminy Ełk, przedstawiciele Komendy Powiatowej Policji w Mrozach i Chelchach;
- podsumowanie kampanii „Dzieciństwo bez Przemocy” i „Biała Wstążka”
- prowadzeniu dyżurów psychologa. Z porad psychologa w 2025 roku skorzystało 8 dzieci i młodzieży, 73 osoby dorosłe i 6 seniorów;
- wsparciu asystenta rodziny w 8 rodzinach objętych procedurą „Niebieskie Karty”;
- pracy socjalnej prowadzonej na rzecz rodzin dotkniętych problemem przemocy domowej (rozmowy informacyjne, wspierające, motywacyjne, działania podejmowane w ramach pracy grup diagnostyczno-pomocowych, współpraca z funkcjonariuszami policji, przedstawicielami oświaty i służby zdrowia);
- rozpowszechnianiu informacji o możliwościach i formach udzielania pomocy osobom uwikłanym w przemoc w postaci plakatów, broszur i ulotek.

9.4 Działalność Zespołu Interdyscyplinarnego (ZI)

Zespół Interdyscyplinarny, w skład którego wchodzi m.in. przedstawiciele pomocy społecznej, policji, sądu, służby zdrowia, oświaty, członkowie Gminnej Komisji Rozwiązywania Problemów Alkoholowych oraz innych podmiotów i organizacji, został powołany Zarządzeniem Nr 139/2023 Wójta Gminy Ełk z dnia 21 września 2023 r. ze zmianami. Zgodnie z Zarządzeniem w ZI jest 15 instytucji, w tym 17 członków.

W 2025 r. odbyło się 6 posiedzeń Zespołu Interdyscyplinarnego.

W 2025 r. procedurą Niebieskie Karty zostało objętych 38 rodzin.

Podstawową formą realizacji procedury jest praca grup diagnostyczno-pomocowych. Grupy pracowały bezpośrednio w rodzinach, w których wszczęto procedurę „Niebieskie Karty”, zajmowano się sprawami związanymi z przemocą domową – głównie psychiczną, fizyczną i ekonomiczną. W 2025 r. odbyło się 215 spotkań członków grup diagnostyczno-pomocowych. W spotkaniach grup

diagnostyczno-pomocowych średnio pracowało od 2 do 5 przedstawicieli różnych instytucji i podmiotów (podstawowy skład to pracownik socjalny i dzielnicowy).

Większość procedur z 2025 r. zostało wszczętych przez przedstawicieli Komendy Powiatowej Policji w Elku – 21, pracownicy socjalni wszczęli 11 procedur NK, 6 procedur zostało wszczętych przez przedstawicieli oświaty.

W celu realizacji programów korekcyjno – edukacyjnych dla osób stosujących przemoc domową, Zespół Interdyscyplinarny Gminy Elk kontynuował współpracę z Powiatowym Centrum Pomocy Rodzinie w Elku. W 2025 r. do udziału w programie z terenu gminy skierowane zostały 3 osoby, z czego 1 osoba ukończyła program. Natomiast wszystkie osoby stosujące przemoc były motywowane przez członków grup diagnostyczno-pomocowych do podjęcia programu.

Liczba rodzin, w których wszczęto procedurę Niebieskiej Karty w latach 2022 – 2025.

Rok	2022	2023	2024	2025
Liczba rodzin	29	35	28	38

Liczba rodzin, w których wszczęto procedurę NK w latach 2022 – 2025 przez poszczególne instytucje.

Instytucja wszczynająca	2022	2023	2024	2025
GOPS	2	4	5	11
PCPR	-	-	-	-
GKRPA	-	-	-	-
Policja	25	30	20	21
Oświata	2	-	3	6

Ochrona zdrowia	-	1	-	-
-----------------	---	---	---	---

W 2025 r. na realizację działań Gminnego Programu Przeciwdziałania Przemocy Domowej i Ochrony Ofiar Przemocy Domowej wydatkowano ze środków własnych Gminy Ełk kwotę 69.549,92 zł oraz 6 000,00 zł z dotacji państwa (łącznie 75 549,92 zł).

9.5 Świadczenia socjalne

Pomoc i wsparcie z pomocy społecznej w 2025 r. uzyskały 284 środowiska w których było 586 osób, co stanowi 4,89 % ogółu mieszkańców gminy.

Gminny Ośrodek Pomocy Społecznej wydał łącznie 839 decyzji administracyjnych z obszaru pomocy społecznej i przeprowadzono 879 rodzinnych wywiadów środowiskowych.

RODZAJE ŚWIADCZEŃ I PRZEZNACZONE ŚRODKI FINANSOWE ORAZ RZECZYWISTA LICZBA RODZIN OBJĘTYCH POMOCĄ

L.p	Forma pomocy	Ilość
1.	Decyzje w dziale świadczeń rodzinnych i Fundusz Alimentacyjny	766
2.	Decyzje z pomocy społecznej	839
3.	Decyzje stypendialne i zasiłki szkolne	34
4.	Dodatki mieszkaniowe	64
5.	Decyzje wynikające z Gminnego programu osłonowego w zakresie zmniejszenia wydatków poniesionych na leki przez mieszkańców Gminy Ełk	130

6.	Rozstrzygnięcia administracyjne wynikające z Gminnego programu osłonowego w zakresie zmniejszenia wydatków mieszkańców Gminy Elk z tytułu opłat za gospodarowanie odpadami komunalnymi	14
7.	Rozstrzygnięcia administracyjne - Program rządowego "Opieka wytchnieniowa" dla Jednostek Samorządu Terytorialnego – edycja 2025	9

WYSZCZEGÓLNIENIE	LICZBA ŚRODOWISK	LICZBA OSÓB W ŚRODOWISKACH
Świadczenie przyznane w ramach zadań zleconych i zadań własnych OGÓŁEM	284	586
w tym: świadczenie pieniężne	203	346
Oddzielnie świadczenie niepieniężne	97	334

	LICZBA DECYZJI	KWOTA ŚWIADCZEŃ / USŁUG (w zł)	
		Środki własne	dotacja
ŚWIADCZENIA PIENIĘŻNE			
zasiłek stały	71	-	794.017,00
zasiłek okresowy	90	2.929,00	265.365,89
zasiłki celowe	94	62.135,02	-
ŚWIADCZENIA NIEPIENIĘŻNE			
dożywianie	309	120.000,00	180.000,00
schronienie	11	62.622,04	-
odpłatność za pobyt w domu pomocy społecznej	32	1.710.345,40	-
usługi opiekuńcze	23	380.041,74	-
opłacenie składek zdrowotnych	221	-	231.728,45

Pomoc w postaci wyłącznie pracy socjalnej	Liczba środowisk objętych pomocą
Kontrakt socjalny	35
Poradnictwo, pomoc w załatwieniu spraw urzędowych bez przyznawania świadczeń	103

9.6 Świadczenia rodzinne, świadczenia z funduszu alimentacyjnego, jednorazowe świadczenia za życiem, dodatek mieszkaniowy.

II. ŚWIADCZENIA RODZINNE

W ramach świadczeń rodzinnych realizowane były między innymi zasiłki rodzinne oraz dodatki do zasiłków, świadczenia opiekuńcze (zasiłek pielęgnacyjny, świadczenie pielęgnacyjne), jednorazowa zapomoga z tytułu urodzenia się dziecka, świadczenie rodzicielskie, jednorazowe świadczenie „Za życiem”.

W 2025 roku w gminie Ełk ze świadczeń rodzinnych skorzystało 655 rodzin, co stanowi 5,46% ogółu mieszkańców Gminy Ełk.

Szczegółowe wydatki poniesione w zakresie wypłacanych świadczeń rodzinnych przedstawia poniższa tabela.

Lp.	Rodzaj świadczenia	Liczba decyzji	Kwota wypłaconych świadczeń w zł (dotacja)
1.	Zasiłek rodzinny wraz z dodatkami do zasiłku rodzinnego	163	611.486,08
2.	Zasiłek pielęgnacyjny	112	820.191,00
3.	Świadczenia pielęgnacyjne	115	3.018.957,00
4.	Jednorazowa zapomoga z tytułu urodzenia się dziecka	16	17.000,00
5.	Świadczenie rodzicielskie	16	169.267,00
6.	Składki na ubezpieczenie emerytalno- rentowe za osoby pobierające świadczenia opiekuńcze	515 świadczeń	466.490,00
7.	Jednorazowe świadczenie „Za życiem”	1	4.000,00
Łącznie			5.107.391,00

III. FUNDUSZ ALIMENTACYJNY I DŁUŻNICY ALIMENTACYJNI

W przypadku bezskutecznej egzekucji alimentów prowadzonej przez komornika sądowego, osobom uprawnionym do alimentów ustalane jest prawo do świadczeń z funduszu alimentacyjnego.

W 2025 roku w gminie Ełk ze świadczeń z funduszu alimentacyjnego skorzystało 48 rodzin.

Szczegółowe wydatki poniesione w zakresie wypłacanych świadczeń z funduszu alimentacyjnego przedstawia poniższa tabela.

Lp.	Świadczenie	Liczba decyzji	Kwota wypłacanych świadczeń w zł (dotacja)
1.	Świadczenia z funduszu alimentacyjnego	65	428.453,00

Dłużnicy alimentacyjni są zobowiązani do zwrotu organowi właściwemu wierzyciela należności w wysokości świadczeń wypłaconych z funduszu alimentacyjnego osobie uprawnionej łącznie z ustawowymi odsetkami.

Kwoty zwrócone przez dłużników alimentacyjnych wynosiły 283.323,12 zł z tytułu wypłaconych świadczeń z funduszu alimentacyjnego oraz 10.500,00 zł z tytułu wypłaconych zaliczek alimentacyjnych w latach 2005 – 2008.

W 2025 roku wobec 72 dłużników alimentacyjnych podjęto i prowadzono działania zmierzające do zwiększenia ich odpowiedzialności oraz doprowadzenia do skutecznego egzekwowania i realizowania zobowiązań alimentacyjnych.

IV. DODATEK MIESZKANIOWY

Dodatek mieszkaniowy jest świadczeniem pieniężnym wypłacanym przez gminę, mającym na celu dofinansowanie do wydatków mieszkaniowych ponoszonych w związku z zajmowaniem lokalu mieszkalnego. Pomoc ta przysługuje w przypadkach ściśle określonych przez przepisy ustawy z dnia 21 czerwca 2001 r. o dodatkach mieszkaniowych.

W 2025 roku 40 gospodarstw domowych korzystały z dodatku mieszkaniowego.

Szczegółowe wydatki poniesione przez Ośrodek w zakresie wypłacanego dodatku mieszkaniowego przedstawia poniższa tabela.

Lp.	Świadczenie	Liczba decyzji	Kwota wypłacanych świadczeń w zł (dotacja)
1.	Dodatki mieszkaniowe	64	111.273,00

Świadczenia rodzinne, świadczenia z funduszu alimentacyjnego, dodatki mieszkaniowe, jednorazowe świadczenia „Za życiem” finansowane są w formie dotacji celowej z budżetu państwa.

V. Świadczenia na rzecz obywateli Ukrainy.

W związku z wojną na Ukrainie, która rozpoczęła się w lutym 2022 r. obywatelowi Ukrainy przebywającemu na terytorium Rzeczypospolitej Polskiej, którego pobyt na terytorium Polski jest uznawany za legalny i który został wpisany do rejestru PESEL, mogą być przyznane świadczenia pieniężne i niepieniężne na zasadach i trybie ustawy z dnia 12 marca 2004r.o pomocy społecznej i ustawy o świadczeniach rodzinnych.

Gminny Ośrodek Pomocy Społecznej wypłacił następujące świadczenia:

- zasiłki rodzinne na 3 dzieci w kwocie – 4.239,48 zł,
- dodatek do zasiłku rodzinnego z tytułu wychowywania dziecka w rodzinie wielodzietnej na jedno dziecko w kwocie – 1.174,20 zł,
- jednorazowy dodatek do zasiłku rodzinnego z tytułu rozpoczęcia roku szkolnego na jedno dziecko w kwocie – 103,00 zł.

Wydatkowane środki finansowe w kwocie ogółem – 5.516,68 zł w całości pochodziły z dotacji z budżetu państwa.

VI. Gminny Program osłonowy w zakresie zmniejszenia wydatków mieszkańców gminy Ełk z tytułu opłat za gospodarowanie odpadami komunalnymi

Od dnia 1 września 2024r. Gmina Ełk realizuje program osłonowy w zmniejszenia wydatków mieszkańców gminy Ełk z tytułu opłat za gospodarowanie odpadami komunalnymi. Adresatami programu są osoby, które łącznie spełniają następujące warunki:

- samotnie zamieszkują w lokalu lub domu, do którego posiadają tytuł prawny;
- złożyły deklarację o wysokości opłaty za gospodarowanie odpadami komunalnymi, z której wynika, że nieruchomość zamieszkuje jedna osoba;
- osiągają dochód nie przekraczający 300 % kryterium dochodowego, o którym mowa w art. 8 ust.1 pkt 1 ustawy o pomocy społecznej;

- nie korzystają z innych form pomocy uwzględniających zmniejszenie wydatków za odbiór odpadów komunalnych;
- gromadzą odpady w sposób selektywny;
- na bieżąco ponoszą opłaty za odbiór odpadów i nie posiadają zaległości wobec gminy Ełk z tego tytułu.

W roku 2025 r. złożono – 14 wniosków i wydano 14 rozstrzygnięć administracyjnych przyznających świadczenie. Środki własne gminy jakie wydatkowano na ten cel wyniosły 1.530 zł.

10. OŚWIATA I EDUKACJA

10.1. Szkoły i przedszkola prowadzone i zarejestrowane przez Gminę Ełk

Od września 2025 r. na terenie gminy Ełk prowadzonych i zarejestrowanych było pięć szkół podstawowych z oddziałami przedszkolnymi, jedna niepubliczna szkoła podstawowa, pięć przedszkoli publicznych w tym trzy prowadzone przez Ogólnopolskiego Operatora Oświaty w Poznaniu oraz trzy punkty przedszkolne przy szkołach podstawowych, tj.:

1. Zespół Szkolno-Przedszkolny w Nowej Wsi Ełckiej, w skład którego wchodzi:
 - Szkoła Podstawowa im. Jana Brzechwy,
 - Przedszkole Samorządowe,
2. Zespół Szkół Samorządowych w Stradunach, w skład którego wchodzi:
 - Szkoła Podstawowa im. Jana Pawła II,
 - Przedszkole Samorządowe,
3. Szkoła Podstawowa im. ks. Jana Twardowskiego w Woszczelach, przy której mieści się Publiczny Punkt Przedszkolny,
4. Szkoła Podstawowa im. Lecha Aleksandra Kaczyńskiego w Chełchach, przy której mieści się Publiczny Punkt Przedszkolny,
5. Szkoła Podstawowa im. Szarych Szeregów w Mrozach Wielkich, przy której mieści się Publiczny Punkt Przedszkolny,
6. Niepubliczna Szkoła Podstawowa im. rtm. Witolda Pileckiego w Rękusach, przy której mieści się Publiczne Przedszkole Magellan,

7. Publiczne Przedszkole Omnibus w Chełchach,
8. Publiczne Przedszkole Pitagoras w Stradunach.

10.2. Realizacja obowiązku szkolnego i nauki

W 2025 r. do placówek oświatowych uczęszczało łącznie 1251 uczniów w tym 10 uczniów z Ukrainy. Do szkoły podstawowej uczęszczało 916 uczniów, do oddziału przedszkolnego 83 uczniów, do przedszkoli i punktów przedszkolnych 252 dzieci (stan na 30.09.2025 r.), tj.:

Nazwa Szkoły/przedszkola	Ogólna liczba uczniów	Liczba uczniów		
		Przedszkola /punkty przedszkolne	Oddziały przedszkolne w SP	SP
ZS-P w Nowej Wsi Elckiej	469	73	40	356
ZSS w Stradunach	154	0	0	154
SP w Woszczelach	178	23	20	135
SP w Chełchach	65	0	0	65
NSP w Rękusach	100	0	0	100
SP w Mrozach Wielkich	142	13	23	106
Przedszkole Omnibus w Chełchach	33	33	0	0
Przedszkole Magellan w Rękusach	42	42	0	0
Przedszkole Pitagoras w Stradunach	68	68	0	0
Ogółem	1251	252	83	916

W 2025 r. funkcjonowało jedno przedszkole gminne, do którego uczęszczało 73 dzieci oraz trzy przedszkola publiczne prowadzone przez Ogólnopolskiego Operatora Oświaty w Poznaniu, do których łącznie uczęszczało 143 dzieci. Ponadto, funkcjonowały dwa gminne punkty przedszkolne, do których uczęszczało 36 dzieci. W Zespole Szkolno-Przedszkolnym w Nowej Wsi Ełckiej funkcjonowały dwa oddziały sportowe w klasach V A i VII B, do których uczęszczało łącznie 47 uczniów.

Od września 2025 r. 4 uczniów szkoły podstawowej korzystało z dodatkowej bezpłatnej nauki języka polskiego. Ogólna liczba dzieci ze specjalnymi potrzebami edukacyjnymi w szkołach kształtowała się na poziomie 93 uczniów. Wczesnym wspomaganie rozwoju objętych zostało 4 dzieci.

W szkołach prowadzonych przez gminę Ełk odbywała się nauka języka angielskiego, a dodatkowego języka obcego - niemieckiego w klasach VII-VIII – uczyło się ogółem 123 uczennic i uczniów.

We wrześniu 2025 r. liczba oddziałów w placówkach kształtowała się następująco:

Nazwa Szkoły/przedszkola	Ogólna liczba oddziałów	Liczba oddziałów		
		Przedszkola /punkty przedszkolne	Oddziały przedszkolne	Oddziały SP
ZS-P w Nowej Wsi Ełckiej	21	3	2	16
ZSS w Stradunach	10	0	0	10
SP w Woszczelach	10	1	1	8
SP w Chełchach	8	0	0	8
NSP w Rękusach	8	0	0	8
SP w Mrozach Wielkich	10	1	1	8
Przedszkole Omnibus w Chełchach	2	2	0	0
Przedszkole Magellan w Rękusach	2	2	0	0

Przedszkole Pitagoras w Stradunach	3	3	0	0
Ogółem	74	12	4	58

Do jednego oddziału w 2025 r. w szkołach prowadzonych przez gminę Ełk uczęszczało średnio 16 uczniów. Najwięcej w Zespole Szkolno-Przedszkolnym w Nowej Wsi Ełckiej – średnio 22 uczniów, najmniej w Szkole Podstawowej w Chełchach – średnio 8 uczniów w oddziale.

Na dofinansowanie pracodawcom kosztów kształcenia młodocianych pracowników zamieszkałych na terenie gminy Ełk, gmina otrzymała środki finansowe w postaci dotacji celowej z Warmińsko-Mazurskiego Urzędu Wojewódzkiego w Olsztynie. W 2025 roku dofinansowano kształcenie 12 młodocianych pracowników na łączną kwotę 118.505,52 zł. Wydano 15 decyzji administracyjnych przyznających pracodawcom dofinansowanie kosztów kształcenia młodocianych pracowników.

Forma nauki	Liczba wydanych decyzji	Liczba młodocianych	Wysokość dofinansowania przekazana pracodawcom w zł
Nauka zawodu	15	12	118.505,52
Przyuczenie do wykonywania określonej pracy	0	0	0,00
Ogółem	15	12	118.505,52

10.3. Kadra pedagogiczna

Kadra nauczycielska według stopnia awansu zawodowego we wrześniu 2025 r. w poszczególnych szkołach wyniosła:

Nazwa szkoły	Liczba nauczycieli ogółem	Zatrudnieni w pełnym wymiarze	Zatrudnieni w niepełnym wymiarze	Liczba etatów ogółem	Liczba nauczycieli			
					Bez stopnia	Początkujący	Mianowani	Dyplomowani
ZS-P w Nowej Wsi Elckiej	48	46	2	47,23	-	7	7	34
ZSS w Stradunach	25	18	7	20,88	1	6	11	7
SP w Woszczelach	27	20	7	22,84	1	7	5	14
SP w Chelchach	19	11	8	14,39	-	1	3	15
SP w Mrozach Wielkich	25	17	8	18,87	4	8	3	10
Ogółem	144	112	32	124,21	6	29	29	80

W poszczególnych szkołach prowadzonych przez gminę Elk zatrudnionych było 144 nauczycielek i nauczycieli, w tym 112 pracowało w pełnym wymiarze godzin, natomiast 32 w niepełnym wymiarze godzin, co w przeliczeniu na pełne etaty wyniosło ogółem – 124,21 etatu.

Stan zatrudnienia w danym roku szkolnym wynika z zatwierdzonej przez organ prowadzący organizacji roku, a ta ściśle związana jest z liczbą oddziałów na każdym poziomie nauczania, liczbą godzin wynikającą z podziału na grupy (dotyczy zajęć z wychowania fizycznego, języków obcych, informatyki, techniki i fizyki) zależną od liczebności oddziałów klasowych oraz określoną w rozporządzeniu /ramowe plany nauczania/ przez Ministra Edukacji liczbą godzin dla poszczególnych przedmiotów i poziomów nauczania.

Doskonalenie zawodowe nauczycieli w 2025 roku.

Planowana kwota na doskonalenie zawodowe nauczycieli na rok 2025	Wykorzystana kwota na dofinansowanie doskonalenia zawodowego nauczycieli w 2025 r.
42.000,00 zł	21.667,00 zł

Nauczyciele zatrudnieni w szkołach na terenie gminy Ełk korzystali w 2025 roku z dofinansowania kosztów doskonalenia zawodowego. Ogółem dofinansowanie otrzymało 11 nauczycieli na łączną kwotę 21.667,00 zł.

10.4. Dowóz uczniów

Gmina Ełk organizując od września 2025 r. dowóz uczniów do szkół zakupiła:

- miesięczne bilety komunikacji publicznej od firmy Open Tours w Ełku w cenie 150,00 zł za jeden bilet - dla 413 uczniów dojeżdżających do: SP w Woszczelach, ZSS w Stradunach, ZS-P w Nowej Wsi Ełckiej, SP w Chelchach, SP w Mrozach Wielkich oraz SOSW w Ełku.
- miesięczne bilety komunikacji MZK - dla 91 uczniów dojeżdżających do SP w Chelchach i ZSS w Stradunach.

W drodze przetargu wynajmowanych było 6 autobusów i 2 busy od firmy Open Tours w Ełku, które na podstawie zakupionych biletów miesięcznych, dowoziły dzieci do szkół, zapewniając jednocześnie opiekunów do opieki nad dziećmi w czasie jazdy.

Gmina Ełk zawarła również 17 umów z rodzicami dzieci niepełnosprawnych, którzy we własnym zakresie dowozili dzieci samochodem osobowym do szkoły. Koszt jednorazowego przejazdu samochodem osobowym został wyliczony indywidualnie dla rodzica zgodnie z wzorem wskazanym w art. 39a ustawy Prawo oświatowe i obejmował liczbę kilometrów przewozu liczoną w cztery strony i cenę za 1 kilometr obowiązującą w gminie, w wysokości 1,15 zł. Zawarte zostały również 3 umowy na dowóz dziecka do szkoły przez rodzica we własnym zakresie. Miesięczny zwrot kosztów obejmował równowartość zakupu biletu miesięcznego u przewoźnika dowożącego dzieci na terenie gminy Ełk. Zorganizowano również dowóz dwa razy

w tygodniu dla dziecka niesłyszącego uczącego się w Ośrodku Szkolno-Wychowawczego Dla dzieci Głuchych w Olecku. Cena za kurs u przewoźnika wynajętego w drodze przetargu wyniosła 220,00 zł.

Miesięczna liczba uczniów dowożonych środkami komunikacji publicznej we wrześniu 2025 r. wyniosła:

Szkoła	Ilość dowożonych uczniów
ZS-P w Nowej Wsi Ełckiej	208
SP w Woszczelach	118
ZSS w Stradunach	73
SP w Chełchach	41
SP w Mrozach Wielkich	62
SOSW w Ełku	2
Ogółem	504

Ogółem do szkół na terenie gminy Ełk na 1008 uczniów w szkołach publicznych dowożonych było – 504 uczniów.

10.5. Stypendia artystyczne i za wyniki w nauce

W 2025 roku Wójt Gminy Ełk przyznał trzy stypendia artystyczne dla uczniów reprezentujących wysoki poziom artystyczny w dziedzinie sztuki plastycznej i muzyki, zamieszkałym i działającym na terenie gminy.

Placówka	Liczba uczniów, którzy otrzymali stypendium artystyczne	Przyznana kwota stypendium artystycznego ogółem
Szkoła podstawowa	2	2.300,00 zł
Szkoła ponadpodstawowa	1	1.500,00 zł
Ogółem	3	3.800,00 zł

Wójt Gminy Ełk przyznał również 5 uczniom, którzy osiągnęli najwyższy wynik z egzaminu ósmoklasisty w poszczególnej szkole, jednorazowe stypendium w kwocie

400,00 zł. Łączna kwota wypłaconych stypendiów w ramach realizacji Lokalnego Programu Wspierania Edukacji Uzdolnionych Dzieci i Młodzieży wyniosła 2.000,00 zł.

10.6. Stypendia motywacyjne

Stypendia motywacyjne za wyniki w nauce i za osiągnięcia sportowe są przyznawane uczniom, którzy uzyskali wysoką średnią, co najmniej 4,75 oraz przynajmniej dobrą ocenę z zachowania i wysokie wyniki we współzawodnictwie sportowym na szczeblu co najmniej międzyszkolnym. W 2025 roku wypłacono za I i II semestr stypendia motywacyjne 230 uczniom na łączną kwotę 28.300,00 zł.

Nazwa placówki oświatowej	Liczba wypłaconych stypendiów motywacyjnych
ZS-P w Nowej Wsi Ełckiej	112
SP w Chełchach	17
ZSS w Stradunach	36
SP w Woszczelach	22
SP w Mrozach	43
Ogółem	230

10.7. Wydatki na oświatę

Dochody związane z oświatą w 2025 roku wyniosły **30.034.161,87 zł** natomiast wydatki gminy na oświatę zrealizowano w wysokości **39.769.130,58 zł**.

Źródła dochodów oświaty:

- 1) Potrzeby oświatowe – **21.563.669,00 zł**,
- 2) dotacja celowa na pomoc materialną dla uczniów – **39.741,78 zł**,
- 3) dotacja celowa na wyposażenie. szkół w podręczniki i materiały ćwiczeniowe – **94.937,99 zł**,
- 4) środki z Funduszu Pracy na szkolenia pracowników – **46.854,40 zł**,
- 5) środków programu „Progress in English” na realizację dodatkowych zajęć z języka angielskiego - **5.998,00 zł**,
- 6) środki na realizację zadań inwestycyjnych – **7.678.294,99 zł**,

- 7) wykonane pozostałe dochody związane z oświatą urzędu gminy (zwrot kosztów od innych gmin dotyczących wychowania przedszkolnego i dowożenia, wpłaty do budżetu pozostałości środków finansowych gromadzonych na wydzielonym rachunku, darowizny, kary umowne dotyczące realizacji inwestycji, odszkodowania za zniszczone mienie, rozliczenia i zwroty z lat ubiegłych) – **359.080,07 zł**,
- 8) środki z Funduszu pomocy na dofinansowanie zadań w zakresie pomocy obywatelom Ukrainy – **185.339,74 zł**,
- 9) wykonane dochody jednostek oświatowych na podstawie sprawozdania Rb-27S – **60.245,90 zł**, w tym:
 - SP Chełchy - 7.631,48 zł,
 - SP Mrozy Wielkie - 1.105,51 zł
 - SP Woszczele - 3.089,31 zł,
 - ZS-P Nowa Wieś Ełcka - 14.459,06 zł,
 - ZSS Straduny - 33.960,54 zł.

Rodzaje wydatków:

- 1) wydatki bieżące zrealizowane w ramach planów finansowych jednostek oświatowych gminy Ełk – **23.186.975,43 zł**, w tym:
 - SP Chełchy - 2.899.720,21 zł,
 - SP Mrozy Wielkie - 3.073.396,80 zł
 - SP Woszczele - 3.506.959,64 zł,
 - ZS-P Nowa Wieś Ełcka - 9.212.009,76 zł,
 - ZSS Straduny - 4.494.889,02 zł;
- 2) wydatki majątkowe zrealizowane w ramach planów finansowych jednostek oświatowych gminy Ełk – **84.011,39 zł**, w tym:
 - SP Chełchy - 40.000,00 zł,
 - SP Mrozy Wielkie - 11.999,88 zł
 - ZS-P Nowa Wieś Ełcka - 32.011,51 zł,
- 3) wydatki majątkowe zrealizowane w ramach planu urzędu gminy – **7.502.543,20 zł**,

- 4) wydatki na pomoc materialną dla uczniów zrealizowane w ramach planu finansowego GOPS Ełk - **49.677,23 zł**,
- 5) wydatki na wychowanie przedszkolne dotyczące dzieci zamieszkałych na terenie gminy Ełk a uczęszczających do przedszkoli na terenie innych gmin – **2.021.285,75 zł**,
- 6) dowożenie uczniów do szkół – **867.413,50 zł**,
- 7) doskonalenie nauczycieli – **58.622,00 zł**,
- 8) dotacje podmiotowe dla niepublicznej jednostki systemu oświaty – **3.025.022,41 zł**,
- 9) dotacje podmiotowe dla publicznych jednostek systemu oświaty – **2.929.370,62 zł**,
- 10) stypendia – **5.800,00 zł**,
- 11) fundusz zdrowotny nauczycieli – **4.000,00 zł**,
- 12) pozostałe wydatki bieżące zrealizowane w ramach planu urzędu gminy dotyczące funkcjonowania oświaty – **34.409,05 zł**.

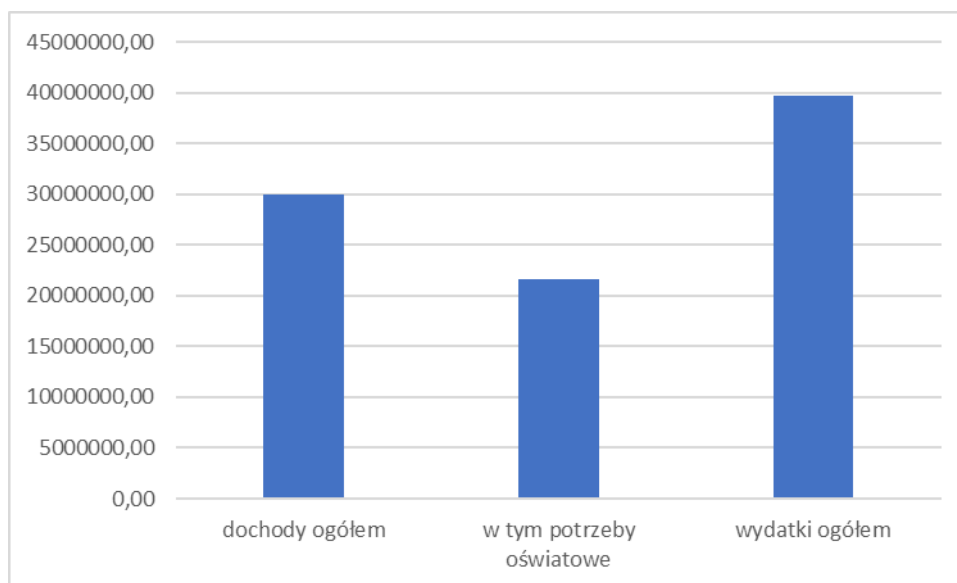

Najwięcej środków w łącznej wysokości **21.637.900,16 zł**, wydano w 2025 roku na wynagrodzenia pracowników, pochodne od wynagrodzeń, dodatki socjalne należne nauczycielom zgodnie z Kartą Nauczyciela, dodatkowe wynagrodzenie roczne, PPK oraz odpis na ZFŚS.

11. INSTYTUCJE KULTURY

Na terenie Gminy Ełk działają:

- Biblioteka Publiczna Gminy Ełk z siedzibą w Nowej Wsi Ełckiej,
- Centrum Kultury Gminy Ełk z siedzibą w Stradunach,
- świetlice wiejskie.

11.1 Biblioteka Publiczna Gminy Ełk

Biblioteka Publiczna Gminy Ełk z/s w Nowej Wsi Ełckiej jest samorządową instytucją kultury gminy Ełk, funkcjonującą na podstawie statutu nadanego Uchwałą nr VIII/49/2019 Rady Gminy Ełk z dnia 28 marca 2019 roku.

Podstawową misją Biblioteki jest zarówno rozwijanie jak i zaspokajanie potrzeb czytelniczych i informacyjnych mieszkańców gminy, a także upowszechnianie wiedzy i kultury oraz zapewnienie sprawnego funkcjonowania sieci bibliotecznej na obszarze gminy Ełk.

W zakresie wypełniania swoich zadań Biblioteka Publiczna Gminy Ełk aktywnie uczestniczy w życiu społecznym mieszkańców gminy. Współpracuje z Centrum Kultury Gminy Ełk, szkołami gminnymi oraz innymi organizacjami oraz stowarzyszeniami dzięki czemu jest w stanie sprostać potrzebom kulturalnym gminnego społeczeństwa.

Godziny otwarcia Biblioteki Publicznej Gminy Ełk z siedzibą w Nowej Wsi Ełckiej oraz Filii w Stradunach dostosowane są do potrzeb czytelników Biblioteki i były czynne:

- W Nowej Wsi Ełckiej: poniedziałki, wtorki, czwartki, piątek 9:00 do 17:00, środa od 11:00 do 19:00,
- Filia w Stradunach: poniedziałki, środy, czwartki, piątki od 9:30 do 17:30, wtorki od 11:00 do 19:00.

W ten sposób instytucję mogą odwiedzać zarówno dzieci uczące się jak i osoby pracujące. Dodatkowo w 2025 roku Biblioteka Publiczna Gminy Ełk czynna była również w wybrane soboty (26 sobót w roku). Dzięki temu możliwość odwiedzenia biblioteki miały również osoby pracujące od poniedziałku do piątku.

I. SIĘĆ BIBLIOTECZNA

Biblioteka publiczna Gminy Ełk z/s w Nowej Wsi Ełckiej wraz z Filią Biblioteki Publicznej Gminy Ełk w Stradunach, punktem bibliotecznym w Reglu oraz punktem bibliotecznym w Woszczelach tworzą wspólną sieć biblioteczną, która zobowiązana do współpracy w zakresie:

- gromadzenia, opracowywania, przechowywania i udostępniania zbiorów,
- wymiany oraz przekazywania materiałów bibliotecznych,
- współpracy.

II. ZBIORY BIBLIOTECZNE. GROMADZENIE. UDOSTĘPNIANIE

Biblioteka Publiczna Gminy Ełk gromadzi, opracowuje oraz udostępnia zbiory książkowe oraz dokumenty elektroniczne. Podstawę działania biblioteki stanowi księgozbiór, który jest przedmiotem szczególnej troski kadry bibliotecznej. Przejawia się w dbałości o wartość, estetykę oraz stan fizyczny księgozbioru. Księgozbiór jest systematycznie aktualizowany, dostosowywany do zmieniających się potrzeb oraz zainteresowań czytelników. Staramy się aby zakupy nowości czytelnicznych trafiały w gust naszych czytelników. Systematyczny wpływ nowości wydawniczych jest jednym z najważniejszych elementów w działalności biblioteki.

W roku sprawozdawczym uzupełnianie zbiorów odbywało się poprzez zakupy książek za pośrednictwem księgarni internetowych „TaniaKsiążka.pl” oraz „Oczytani.pl”. Wymienione księgarnie zostały wybrane z uwagi na atrakcyjną ofertę cenową, duży wybór nowości oraz dogodną formę płatności. Księgozbiór Biblioteki Publicznej Gminy Ełk w 2025 roku został również wzbogacony w ciekawe oraz niedostępne wcześniej pozycje dzięki uprzejmości mieszkańców gminy, użytkowników biblioteki oraz zaprzyjaźnionych bibliotek, które przekazały książki w darze.

W 2025 roku do ksiąg inwentarzowych księgozbioru Biblioteki Publicznej Gminy Ełk wpłynęło **1 768** książek (**315** egz. zakupionych oraz **1 453** egz. z darów).

Struktura wpływów książek przedstawia się następująco:

- zakupiono **315** książek na łączną kwotę **9 383,71 zł**, w tym :
 - **217** książek ze środków budżetowych na kwotę **6 153,71 zł**,
 - **98** książek z dotacji Ministerstwa Kultury i Dziedzictwa Narodowego na kwotę **3 230 zł**,
- otrzymano w darze **1 453** książki.

Wpływ książek ze względu na podział literatury kształtował się następująco:

- **978** książki z literatury pięknej dla dorosłych,
- **372** książek z literatury pięknej dla dzieci i młodzieży,
- **313** książki z literatury innej.

Na koniec 2025 roku zbiory książkowe kształtują się następująco:

Księgozbiór ogółem – **32 264** egzemplarzy w tym:

- literatura piękna dla dorosłych – **19 772** woluminów,
- literatura piękna dla dzieci i młodzieży – **6 676** woluminów,
- literatura z innych działów – **5 816** woluminów.

Zbiory specjalne (dokumenty elektroniczne) ogółem – **277** egzemplarzy, w tym:

- audiobooki – **227** egzemplarzy,
- gry i programy edukacyjne – **50** egzemplarzy.

III. CZYTELNICTWO

Na dzień 31 grudnia 2025 roku w Bibliotece Publicznej Gminy Ełk zarejestrowanych było **892** czytelników. Z usług wypożyczania książek skorzystały **427 osób** (302 kobiety oraz 109 mężczyzn). Liczba wypożyczeń na zewnątrz w roku sprawozdawczym wynosiła **7 316**. Liczba odwiedzin w bibliotekach w 2025 roku ogółem wynosiła **7 150**.

W 2025 roku za pośrednictwem Wojewódzkiej Biblioteki Publicznej w Olsztynie Biblioteka Publiczna Gminy Ełk przystąpiła do konsorcjum Legimi, dzięki któremu czytelnicy biblioteki mają możliwość skorzystania z bezpłatnego dostępu do wielu tysięcy nowości wydawniczych. Użytkownicy, którzy wyrażają chęć korzystania z ebooków, audiobooków oraz synchrobooków otrzymują w bibliotece kod, który po wpisaniu w aplikacji udostępnia bazę książek. Ogółem z aplikacji oraz dostępu w roku sprawozdawczym udostępniono 48 kodów, za pomocą których zostało pobranych **191 woluminów**.

Czytelnicy Biblioteki Publicznej Gminy Ełk mają możliwość skorzystania z czytelni, w której możliwe jest zapoznanie się z posiadanymi egzemplarzami prasy. Czytelnicy mają do dyspozycji **20 tytułów (4 dzienniki, 1 tygodnik, 3 dwutygodniki, 9 miesięczników, 3 dwumiesięczniki)**. Tytuły prasy dostosowane są do zainteresowań oraz preferencji czytelników. Dostępna jest zarówno prasa dla osób dorosłych jak również dla dzieci. W roku sprawozdawczym z takiej możliwości skorzystało **247 osób**.

Cyfrowa Wypożyczalnia publikacji Narodowych Academica jest systemem administrowanym przez Bibliotekę Narodową. System udostępnia zbiory dla celów badawczych oraz poznawczych za pomocą terminali znajdujących się na terenie instytucji partnerskich. Biblioteka Publiczna Gminy Ełk z siedzibą w Nowej Wsi Ełckiej posiada dostęp do wypożyczalni Academica, za pomocą której czytelnicy mogą korzystać ze zbiorów cyfrowych Biblioteki Narodowej. System ten umożliwia dostęp do **3 576 208 publikacji** za wszystkich dziedzin wiedzy, również najnowszych publikacji, które zostały objęte ochroną praw autorskich. Z CWPN Academica mogą skorzystać wszyscy użytkownicy biblioteki, którzy posiadają kartę czytelnika. Korzystanie z terminalu jest bezpłatne.

Dzięki cyfrowej bazie danych jakim jest system biblioteczny (OPAC) dostępnym na naszej stronie internetowej czytelnik ma możliwość wyszukiwania książek i materiałów dostępnych w naszej bibliotece. Pozwala on czytelnikom na zdalne sprawdzanie dostępności książek oraz rezerwowanie wybranej pozycji z dostępem przez 24/7 z dowolnego miejsca za pomocą urządzeń mobilnych lub komputerów.

IV. DZIAŁALNOŚĆ POPULARYZATORSKA

Popularyzacja czytelnictwa od zawsze zajmowała bardzo ważne miejsce w działalności Biblioteki Publicznej Gminy Ełk. Zarówno w roku sprawozdawczym, jak również w latach poprzednich biblioteka oprócz udostępniania zbiorów bibliotecznych prowadziła działalność animacyjną i edukacyjną. Wszelkie inicjatywy kulturalne i edukacyjne podejmowane przez placówki biblioteczne były formą zachęty do większej aktywności czytelniczej użytkowników. W roku sprawozdawczym placówki Biblioteki Publicznej Gminy Ełk przeprowadziły następujące działania:

- **Noworoczny koncert zespołu „AMATORKA”**

12 stycznia w Bibliotece odbył się koncert kolęd i pastorałek w wykonaniu zespołu „Amatorka” jest to zespół wokalny-instrumentalny działający przy Centrum Kultury Gminy Ełk.

Luz, fantastyczna atmosfera, tłum na sali i muzyka...

Było pięknie, swobodnie i magicznie. Nasz amatorski



zespół naprawdę doskonale bawi się swoją pasją, a przy okazji przynosi radość widzom i wielbicielom muzyki na żywo.

Potknięcia, zacięcia czy brak lampki przy scenariuszu nie są im obce i to jest naprawdę piękne - ta naturalność i żywioł.

- **Ferie zimowe dla dzieci**

Od **3 do 8 lutego** we współpracy z Centrum Kultury Gminy Ełk w bibliotekach w Nowej Wsi Ełckiej oraz Stradunach odbyły się ferie zimowe dla dzieci.



W Nowej Wsi Ełckiej na początek cenna lekcja przyrody - dzięki uprzejmości Pana Zbigniewa Myszczyńskiego poznaliśmy różne gatunki żółwi, dzieci z zaciekawieniem wysłuchały opowieści o tych interesujących gadach oraz innych płazach zamieszkujących nasze okolice, a w Stradunach dzięki uprzejmości Pani Katarzyny Piotrowskiej dzieci poznały ślimaki giganty - afrykańskie achaciny, ich życie oraz zwyczaje.



Uczestnicy brali udział w grach i zabawach sportowych - trochę gimnastyki i zdrowa sportowa rywalizacja, spotkaniach z książką, warsztatach kulinarnych, zajęciach plastycznych - piękne prace zachwycały kolorami i kreatywnością młodych artystów, muzycznych, ruchowo-tanecznych czyli DYSKOTEKA - zabawy przy muzyce, konkurencje taneczne, pokaz mody i niespodzianka... PINIATA



Ponadto podczas trwania ferii zimowych w bibliotece dzieci korzystały z wyposażenia pracowni Biblioteki Publicznej Gminy Ełk: mogły popisać się talentami muzycznymi jak również wokalnymi, pograć w gry planszowe oraz poczytać wybraną przez siebie literaturę.

- **Teatr PudEłko**

8 lutego w Bibliotece Publicznej Gminy Ełk z siedzibą w Nowej Wsi Ełckiej odbyło się przedstawienie dla dzieci. Na scenie biblioteki ze sztuką „Inna kraina czarów” wystąpił teatr PudEłko. Podczas występu aktorzy cały czas prowadzili interakcję z oglądającymi dziećmi.



- **Walentynki**

14 lutego w Bibliotece Publicznej Gminy Ełk w Nowej Wsi Ełckiej na każdego czytelnika wypożyczającego tego dnia książki czekała słodka niespodzianka.



- **Tłusty czwartek w Bibliotece**

27 lutego obchodziliśmy tłusty czwartek z tej okazji odbyły się warsztaty kulinarne dla dzieci. Było wyrabianie, ugniatanie, wałkowanie i zawijanie rogalików z marmoladą i masłem czekoladowym. W oczekiwaniu na przekąskę dzieci wspólnie czytały wybrane opowiadania.



- **Warsztaty Wielkanocne dla przedszkolaków**

14, 15 i 16 kwietnia w Bibliotece Publicznej Gminy Ełk w Nowej Wsi Ełckiej odbyły się warsztaty wielkanocne, na których zgodnie z tradycją powstawały palmy wielkanocne oraz jaja malowane woskiem. Naszą bibliotekę odwiedziły dzieci z grupy Motyle oraz z grupy Aniołki z Niepublicznego Katolickiego Przedszkola „U Lolka” oraz klasy 0A i 0B z Zespołu Szkolno-Przedszkolnego w Nowej Wsi Ełckiej.





- **Tydzień Bibliotek 2025**

Jak co roku od dnia **8 do 15 maja** świętujemy Ogólnopolski Tydzień Bibliotek, pod hasłem „Biblioteka, lubię tu być!”. W tym czasie odbywają się lekcje biblioteczne dla najmłodszych czytelników połączone z kreatywnymi warsztatami plastycznymi.



Odbył się również nietypowy pokaz mody pt.: „Wiosna na wybiegu” w wykonaniu uczestniczek warsztatów „SzydŁKowa Gmina” oraz Klubu Czytających Rodzin ze Stradun.



Pokaz mody umiły występy naszych młodych czytelniczek oraz zespołu tanecznego „Folkowianki”



W Stradunach Klub Czytających Rodzin „Książkowe Love” zorganizował nietypowe spotkanie czytelnicze. Członkowie klubu wspólnie ukręcili tradycyjnego sękacza czytając wybrane opowiadania.



- **XXIV Ogólnopolski Tydzień Czytania Dzieciom**

W ramach XXIV Ogólnopolskiego Tygodnia Czytania Dzieciom, które odbyło się w dniach 1-7 czerwca 2025 roku pod hasłem "Czytanie zbliza" biblioteka Filii w Stradunach odwiedziła klasy „0” z Zespołu Szkół Samorządowych w Stradunach.



Natomiast bibliotekę w Nowej Wsi Etckiej odwiedziły klasy „0” z Zespołu Szkolno-Przedszkolnego w Nowej Wsi Etckiej, gdzie niezwykle ciekawe spotkanie z teatrykiem Kamishibai dało dzieciom możliwość obcowania z książką w niekonwencjonalny sposób.



- **Półkolonie letnie**



Od **30 czerwca** do **7 lipca** oraz od **4 do 8 sierpnia** przy współpracy z Centrum Kultury Gminy Ełk Biblioteka organizowała półkolonie letnie. W półkoloniach uczestniczyły dzieci z Gminy Ełk w wieku 6-13 lat. Zorganizowano szereg zabaw jak również ciekawych atrakcji. Każdego dnia na uczestników półkolonii czekały nowe, interesujące zadania. W programie znalazły się zabawy na świeżym powietrzu, trochę sportowej rywalizacji, zajęcia plastyczne, na których powstawały kolorowe wakacyjne arcydzieła, doświadczenia i eksperymenty, spacer, gry i zabawy stolikowe oraz zajęcia kulinarne.



- **550 – lecie Stradun**

W sobotę **5 lipca** świętowaliśmy obchody 550-lecia Stradun. Odbył się pokaz tradycyjnego pieczenia sękacza, a później jego degustacja. Na scenie wystąpiły gminne zespoły muzyczne: Stradunianki, Zielona Dąbrowa, Kapela Nowowiejska oraz Amatorka. Zatańczyły energiczne Folkowianki. A dla dzieci odbył się specjalny spektakl przygotowany przez Teatr PudEŁKo. Klub Czytających Rodzin Książkowe Love zdobył I nagrodę w konkursie na Eko-Makiety Stradun. Tegoroczne obchody 550-lecia Stradun stały się dla klubowiczów okazją do poszukiwań informacji o miejscowości i do odkrywania ciekawych historycznych faktów. KCR Książkowe Love działa przy bibliotece w Stradunach, pod patronatem Fundacji Cała Polska czyta Dzieciom w ramach programu Rodzinne Czytanie.



• Narodowe Czytanie 2025

28 września w Bibliotece Publicznej Gminy Ełk w Nowej Wsi Ełckiej odbyło się Narodowe Czytanie. Jest to akcja społeczna pod patronatem pary prezydenckiej. Propaguje ona znajomość literatury narodowej, której fragmenty odczytywane są publicznie. W tym roku była to poezja Jana Kochanowskiego. Całą oprawą wydarzenia oraz czytaniem fragmentów lektury zajął się zespół „Amatorka” oraz przybyli goście. Na zakończenie zespół umilił czas przybyłym słuchaczom swoim koncertem.



10 października w Bibliotece Publicznej Gminy Ełk Filii w Stradunach, w sali Centrum Kultury Gminy Ełk również odbyło się Narodowe Czytanie. Klub Czytających Rodzin Książkowe Love oraz zaproszeni goście wspólnie przygotowali i przeczytali fragmenty tegorocznej lektury. Wszyscy ci, którzy wysłuchali aranżacji utworu otrzymali drobne upominki w postaci zakładek do książek. Po wysłuchaniu fragmentów utworów odbył się kiermasz charytatywny dla małej Asi z Płociczna.



- **Kącik czytelniczy**

W naszej bibliotece powstał mini kącik czytelniczy dla tych, którzy chcieliby na moment się zatrzymać i spędzić czas z książką w miłym towarzystwie.



- **Noc Bibliotek**

17 października w Bibliotece Publicznej Gminy Ełk odbyła się Noc Bibliotek pod hasłem: DO DZIEŁA!. Tego dnia po zmroku Bibliotekę w Nowej Wsi Ełckiej odwiedziły dzieci, które wcieliły się w rolę detektywów, żeby odnaleźć wskazówki potrzebne do rozwiązania tajemniczej zagadki - tytułu filmu wyświetlanego tej nocy w Bibliotece. Były zabawy z gimnastyką na świeżym powietrzu, śpiewy przy ognisku, wspólne czytanie wybranych opowiadań oraz seans filmowy przy popcornie.



- **Spotkanie w Filii Biblioteki Publicznej Gminy Ełk z Stradunach**

29 października bibliotekę w Stradunach odwiedzili uczniowie klasy II a z Zespołu Szkół Samorządowych w Stradunach. Spotkanie przebiegło pod hasłem „Jestem ważny”. Była zabawa w rysowanie zwierzęcia, z którym utożsamia się każde z dzieci oraz rozmowa o dobrych stronach każdego z uczestników zajęć. Było pudełko ze „skarbem- niespodzianką” i rozmowa o książkach z zasobów biblioteki, które mogą pomóc w budowaniu własnej wartości.



- **Międzynarodowy Dzień Postaci z Bajek**

5 listopada obchodzimy Międzynarodowy Dzień Postaci z Bajek - jest to święto wszystkich bajkowych postaci i z tej właśnie okazji nasze bibliotekarki odwiedziły grupy przedszkolne Motyle, Biedronki i Pszczoły z Zespołu Szkolno-Przedszkolnego w Nowej Wsi Etckiej. Przedszkolaki przebrały się za swoich ulubionych bohaterów z bajek, panie bibliotekarki również wskoczyły w stroje bajkowych postaci. Dzieci bardzo dobrze znają bajki i świetnie sobie radziły z rozwiązywaniem zagadek, rozpoznawały rekwizyty z bajek oraz wysłuchały czytanych opowieści.

Ten dzień w przedszkolu był pełen radości, a wszystko dzięki magii jaką niosą ze sobą bajki..., bo moc bajek i baśni jest tak silna, że nawet my dorośli, pamiętamy je do dziś.



A w Bibliotece przenieśliśmy się w magiczny baśniowy świat..., z okazji Międzynarodowego Dnia Postaci z Bajek odwiedziły nas właśnie bajkowe postacie! Dzieci wcieliły się w role swoich ulubionych baśniowych bohaterów. Przy wspólnym czytaniu książek stworzyły swoje bajkowe portrety.

Szybko i sprawnie rozwiązywały zagadki i quizy oraz z entuzjazmem i radością opowiadały o swoich ulubionych bajkach. Nie zabrakło też zabaw ruchowych.

Był to niezwykle bajkowy i pełen radości dzień, bo w Bibliotece nie zawsze musi być przecież cicho.



- „Dzieci dzieciom” – pierwsza pomoc przedmedyczna

19 listopada odwiedziła nas młodzież z Młodzieżowej Drużyny Pożarniczej w Prostkach. Młodzi druhowie pokazali nam jak prawidłowo udzielać pierwszej pomocy przedmedycznej. Opowiedzieli dzieciom w jaki sposób udziela się pierwszej pomocy i jak można pomóc poszkodowanym, zanim przyjedzie pogotowie ratunkowe. Dzieci z zainteresowaniem słuchały wskazówek dotyczących zachowania się w chwili zagrożenia życia np.: utraty przytomności. Nauczyły się podstawowych numerów alarmowych oraz jak wezwać pomoc przez telefon. Następnie odbył się pokaz udzielania pierwszej pomocy z wykorzystaniem fantomów. Każdy chciał sprawdzić swoje umiejętności w zakresie resuscytacji krążeniowo-oddechowej. Dzieci były bardzo zadowolone, że mogły brać udział w tak ciekawych i świetnie przygotowanych zajęciach.

Warsztaty ratownicze w sposób swobodny, poprzez zabawę i ćwiczenia praktyczne umożliwiają zdobycie podstawowych umiejętności ratowania życia!





- **Spotkanie autorskie: Małgorzata i Waldemar Pieńkowscy**

19 listopada do Filii Biblioteki Publicznej Gminy Ełk w Stradunach członkowie Klubu Książkowe Love zaprosili na spotkanie autorskie Państwa Małgorzatę i Waldemara Pieńkowskich, którzy są mieszkańcami Malinówki i laureatami wielu konkursów literackich. Ostatni ich sukces miał miejsce w październiku 2025 roku w X Otwartym Konkursie Literackim im. Elżbiety Daniszewskiej w Knyszynie. Pani Małgorzata zdobyła 2 pierwsze nagrody w dwu różnych kategoriach, a pan Waldemar – wyróżnienie. Nasi goście byli wielokrotnie nagradzani zarówno za twórczość poetycką, jak i prozę, w konkursach ogólnopolskich oraz międzynarodowych. Z wielką przyjemnością wysłuchaliśmy kilku utworów przeczytanych nam przez autorów. Państwo Pieńkowscy przekazali bibliotece kilka wydań swojej twórczości. To było piękne spotkanie z pięknymi ludźmi.



- **Dzień Pluszowego Misia**

Z okazji Dnia Pluszowego Misia **25 listopada** Bibliotekę Publiczną Gminy Ełk odwiedziły dzieci z Zespołu Szkolno-Przedszkolnego w Nowej Wsi Ełckiej z grupy Motyle. Uczniowie wymienili najbardziej popularne misie występujące w literaturze dziecięcej. Poznały książki o misiach i ich przygodach, wysłuchały bajek o misiach, oglądały książki, każde z dzieci wykonało swojego misia, a przy tym świetnie się bawiły. Był to wyjątkowy dzień pełen uśmiechu i świetnej zabawy.



- **Andrzejki w bibliotece**

28 listopada w naszej Bibliotece zapanowała magiczna atmosfera ponieważ wspólnie z dziećmi z klasy II „a” z Zespołu Szkolno-Przedszkolnego w Nowej Wsi Etckiej świętowaliśmy Andrzejki. Dzieciom została przybliżona geneza obchodzonego święta oraz tradycje z nim związane. Wspólnie zostały wykonane wróżby: lanie wosku, przestawianie butów, losowanie z kapelusza czarownicy imion swoich przyszłych sympatii oraz nazw zawodów wykonywanych w przyszłości. Sprawnie rozwiązywały quizy sprawdzające wiedzę na temat Andrzejek, z chęcią brały udział w konkurencjach tanecznych. Andrzejki są wspaniałą okazją do dobrej zabawy, a jednocześnie źródłem szacunku dla tradycji i obrzędów ludowych.





- **Spotkanie mikołajkowe**

5 grudnia naszą Bibliotekę odwiedzili pierwszoklasiści ze Szkoły Podstawowej nr 9 im. Jana Pawła II w Elku. Odbyła się radosna zabawa Mikołajkowa. Dzieci uczestniczyły w konkurencjach tanecznych, odgadywały nazwy przedmiotów ukrytych w worku i wykonały długi, kolorowy łańcuch, którym przystroiły naszą bibliotekę.



- **Mikołajki w Gminie Ełk**

6 grudnia Bibliotekę Publiczną Gminy Ełk odwiedził Wójt Gminy Ełk Tomasz Osewski oraz ulubieniec wszystkich dzieci Święty Mikołaj. Wydarzenie cieszyło się sporą popularnością. Każde dziecko dostało drobny prezent oraz miało okazję porozmawiać z Mikołajem. Nie zabrakło również wspólnych zdjęć oraz wspaniałej zabawy.



- **Jarmark Bożonarodzeniowy**

6 grudnia odbył się II Gminny Jarmark Bożonarodzeniowy organizowany przez Centrum Kultury Gminy Ełk, a Biblioteka Publiczna Gminy Ełk była współorganizatorem tego wydarzenia. Aktywnie i z ochotą włączyliśmy się w przygotowanie i realizację imprezy, która cieszyła się bardzo dużym zainteresowaniem. Jarmark jest doskonałą okazją na wystawienie swoich stoisk z rękodziełem jak również z daniami regionalnymi dla naszych lokalnych producentów, sprzedawców, wystawców jak również dla Kół Gospodyń Wiejskich z naszego regionu.



V. CYKLICZNE SPOTKANIA W BIBLIOTECE PUBLICZNEJ GMINY EŁK

W Bibliotece Publicznej Gminy Ełk z siedzibą w Nowej Wsi Ełckiej co środa odbywają się zajęcia dla dzieci promujące czytelnictwo. Podczas cotygodniowych zajęć dzieci w wieku 6-12 lat czytają samodzielnie bądź słuchają przeczytanej bajki przez bibliotekarza. Zajęcia wzbogacane są o gry i zabawy ruchowe, zajęcia plastyczne i zajęcia kulinarne.

Zajęcia rozwijające kreatywność pomagają dzieciom w swobodnym wyrażaniu siebie, rozwijaniu wyobraźni i myśleniu twórczym, to świetna okazja do rozwijania ich talentów i pasji, kształtowania wyobraźni oraz rozwijania umiejętności manualnych.



- **„Godzina z planszówkami”**

Od kwietnia w każdy poniedziałek spotykamy się z dziećmi w wieku od 5 do 15 lat. Gramy w rozmaite gry. Niektóre szybkie, zręcznościowe, wymagające sprawnej ręki i umysłu, uwielbiane przez dzieci, bo wywołujące dużo śmiechu. W innych potrzebna jest wyobraźnia przestrzenna i spostrzegawczość, co skutkuje atmosferą spokoju i skupienia. Podobny efekt dają te rozgrywki, w których liczy się po prostu szczęście i odrobina strategii oraz takie, gdzie uczymy się pracy w zespole. Granie w gry planszowe pomaga dzieciom nauczyć się podstawowych umiejętności, takich jak prowadzenie rozmów, czekanie na swoją kolej i przestrzeganie zasad. Nauka gier zawsze jest interesująca, ponieważ dzieci uwielbiają tworzyć własne zasady, aby osiągnąć pożądaną rezultat!



- **„Czytanie na dywanie”**

Bibliotekarze z Biblioteki Publicznej Gminy Ełk z/s w Nowej Wsi Ełckiej w ramach współpracy z przedszkolem w Nowej Wsi Ełckiej cyklicznie odwiedzają grupy przedszkolne w ramach spotkań „Czytanie na dywanie”. Spotkania z dziećmi wplatają się w harmonogram zajęć w przedszkolu oraz są doskonałym urozmaicheniem czasu dla najmłodszych. Taka forma współpracy ma na celu zachęcanie dzieci i ich rodziców do skorzystania z szerszych zasobów biblioteki.



- **Klub Czytających Rodzin „Książkowe Love”**

Klub Czytających Rodzin „Książkowe Love” działa przy bibliotece w Stradunach od stycznia 2023 roku.

Jest zarejestrowany i działa pod patronatem *Fundacji Cała Polska Czyta Dzieciom* w programie *Rodzinne Czytanie*. Klub zrzesza rodziny z dziećmi mieszkające w Stradunach i okolicy. Prężnie działający klub czynnie uczestniczy w życiu lokalnej społeczności. Spotkania odbywają się raz w miesiącu. Tematy spotkań są różne, ale zawsze ciekawe i kreatywne. Każdemu spotkaniu towarzyszy głośne czytanie, najczęściej książek ze Złotej Listy stworzonej przez Fundację. Klub ma na swoim koncie niebagatelne sukcesy - w kolejnych trzech latach (2023, 2024 i 2025) klub zdobył pierwsze miejsce w ogólnopolskim konkursie na najciekawsze spotkania klubowe, ogłoszonym przez Fundację *Cała Polska czyta dzieciom*. Nagrodą były

spotkania z pisarzami dla dzieci. Kolejno gościliśmy w Stradunach Pana Przemysława Wechterowicza i Pawła Beręsewicza. Nie spoczęliśmy na laurach i kontynuujemy nasze spotkania, mamy nowe pomysły i mnóstwo planów na ciekawe spędzanie czasu w naszym klubowym cudownym gronie.

Podjęli się również organizacji „Narodowego Czytania” oraz wygrali w konkursie na najlepiej zorganizowane zajęcia Klubu Czytających Rodzin. Nagrodą było spotkanie autorskie z pisarzem bajek dla dzieci i młodzieży, które zostało zorganizowane w sali widowiskowej Centrum Kultury Gminy Ełk w Stradunach.



VI. KOMPUTERYZACJA

W 2025 roku w placówkach Biblioteki Publicznej Gminy Ełk użytkowano 7 komputerów z dostępem do Internetu. W bibliotekach gminy Ełk dostęp do Internetu jest bezpłatny.

VII. UDZIAŁ W PROGRAMACH

W 2025 roku, podobnie jak w latach ubiegłych Biblioteka Publiczna Gminy Ełk przystąpiła do programu Ministerstwa Kultury i Dziedzictwa Narodowego „**Zakup nowości wydawniczych do bibliotek publicznych**”. W ramach programu biblioteka otrzymała dotację w wysokości **3 230** złotych z przeznaczeniem na zakup nowości wydawniczych.

Od 2021 roku Biblioteka bierze udział w kampanii społecznej Instytutu Książki „Mała książka – wielki człowiek” przypominającej o korzyściach wynikających ze wspólnego, rodzinnego czytania już od pierwszych miesięcy życia dziecka. Akcja skierowana jest do dzieci w wieku przedszkolnym i ich rodziców, których chcemy zachęcić do regularnego odwiedzania biblioteki i codziennego, wspólnego czytania. Przedszkolak, który przyjdzie do biblioteki biorąc udział w projekcie, otrzymuje w prezencie wyprawkę czytelniczną, a w niej książkę oraz Kartę Małego Czytelnika. Za każde wypożyczenie minimum jednej książki z księgozbioru dziecięcego Mały Czytelnik dostaje naklejkę, a po zebraniu dziesięciu zostaje uhonorowany imiennym dyplomem potwierdzającym jego czytelnicze zainteresowania oraz może wybrać kolejną książkę z wyprawki Małego Czytelnika.



VIII. PODSUMOWANIE DZIAŁALNOŚCI BIBLIOTEKI PUBLICZNEJ ZA 2025 ROK

Rok 2025 był dla Biblioteki Publicznej okresem intensywnego rozwoju, współpracy ze środowiskiem oraz wzbogacenia oferty dla użytkowników. Zrealizowane działania miały na celu zarówno rozwój zbiorów, jak i integrację społeczności lokalnej poprzez organizację wydarzeń kulturalnych i edukacyjnych.

Zrealizowaliśmy skutecznie postawione cele w zakresie:

- a) **zbogacenie zbiorów,**
- b) **organizacji i współuczestnictwa we własnych wydarzeniach kulturalnych i edukacyjnych, a także realizowanych przez Centrum Kultury Gminy Ełk.**
- c) **programy dla seniorów i osób niepełnosprawnych** umożliwiając dostarczenie książek na telefon.
- d) **współpraca z innymi instytucjami,** stowarzyszeniami, zespołami muzycznymi: min. Zielona Dąbrowa, Kapela Nowowiejska oraz Kołem Gospodyń Wiejskich przyciągnęła setki uczestników, wzmacniając rolę biblioteki jako centrum życia kulturalnego w społeczności.
- e) **działalność online** , szczególnie w zakresie aktywności w mediach społecznościowych.

Rok 2025 to kontynuacja misji dostarczania wiedzy, kultury i rozrywki wszystkim mieszkańcom. Współpraca z lokalnymi instytucjami, rozszerzanie zbiorów oraz organizowanie wydarzeń edukacyjnych i kulturalnych z pewnością przyczyniły się do jej rosnącej popularności. W przyszłym roku planowane jest jeszcze większe zaangażowanie poprzez realizację nowych pomysłów, w tym wizyty w przedszkolu przy szkole Podstawowej im. Lecha Aleksandra Kaczyńskiego w Chełchach w ramach programu „Czytanie na dywanie”, a także dalsze wzmacnianie współpracy z organizacjami pozarządowymi, co umożliwi dotarcie do jeszcze szerszego kręgu odbiorców.

11.2 Centrum Kultury Gminy Ełk z siedzibą w Stradunach

Gminne Centrum Kultury w Stradunach to dobro wspólne społeczności. Głównym celem tej samorządowej instytucji, jest upowszechnianie i ochrona kultury, a także ułatwienie mieszkańcom dostępu do niej. Do podstawowej działalności placówki należy rozpoznawanie i rozbudzanie zainteresowań oraz potrzeb kulturalnych społeczności lokalnej, przygotowanie do odbioru i tworzenie wartości kulturalnych, promowanie zespołów twórczych i indywidualnych artystów oraz koordynacja działalności kulturalno-wychowawczej na terenie Gminy Ełk.

Przy Centrum Kultury Gminy Ełk z siedzibą w Stradunach oraz filii w Nowej Wsi Ełckiej funkcjonują zespoły muzyczne, koła rękodzielnicze, grupy wokalne. Centrum Kultury w Stradunach animuje działania kulturalne w gminie, integruje społeczność lokalną, zapewnia różnorodne formy spędzania wolnego czasu oraz wszechstronnie edukuje do aktywnego uczestnictwa w kulturze. Umożliwi realizację szerokiego wachlarza potrzeb kulturalnych zarówno mieszkańcom jak i turystom.



CENTRUM KULTURY GMINY EŁK

**SPRAWOZDANIE
Z DZIAŁALNOŚCI
CENTRUM KULTURY
GMINY EŁK
Z/S W STRADUNACH**

2025



KONCERT NOWOROCZNY Z „AMATORKĄ”

2025 rozpoczęliśmy muzycznie koncertem noworocznym w wykonaniu naszego zespołu AMATORKA.
Amatorkę znacie już z występów w 2024 roku więc wiecie, że przyjść było warto. Tym razem wystąpili w odsłonie świątecznej. Zespół zaprezentował aranżacje znanych pastorałek i twory autorskie.



ZIMOWE PÓLKOLONIE



Centrum Kultury Gminy Elk oraz Biblioteka Publiczna Gminy Elk jak co roku wspólnie zorganizowały półkolonie zimowe.

W programie m.in. zajęcia sportowe, teatralne, plastyczne czy kulinarne.

LUTY

INNA KRAINA CZARÓW

Na półmetku zimowych ferii spotkaliśmy się w Stradunach w baaardzo licznym gronie na fantastycznym przedstawieniu Fundacji PudEŁKo pt. „Inna Kraina Czarów”.

Wyobraźnia pani reżyser Martyny Grzesiuk pozwoliła stworzyć naprawdę ciekawą i wciągającą przygodę teatralną.

Zafascynowane były zarówno dzieciaczki jak i rodzice.



KONCERT WALENTYNKOWY

Koncert Walentynkowy Marcina Pyciaka jak zawsze był strzałem w dziesiątkę.

Marcin zauroczył publiczność utworami własnymi oraz pięknym wykonaniem znanych przebojów Soyki, Turnaua czy ks. Twardowskiego.

Koncert zapadający muzyką w sercu i pięknymi tekstami w głowie...



na koncert obowiązują zapisy SMS na nr 797 834 080 w treści IMIĘ + NAZWISKO oraz liczbę osób



ŚNIADANIE DO ŁÓŻKA

8 marca w Gminie Ełk był dniem pełnym pozytywnych wrażeń! W Nowej Wsi Ełckiej Amatorka po raz kolejny zaprezentowała wyjątkowy koncert znanych przebojów. Muzyka integruje i doskonale to było widać po reakcji publiczności. Wspólne śpiewanie, bujanie się w rytm chociażby piosenki „Babę zesłał Bóg” stworzyły naprawdę wyjątkowy klimat i dobre samopoczucie wszystkich uczestników wydarzenia.



WIOSNA NA WYBIEGU



Straduny natomiast stały się na moment stolicą mody. niepowtarzalne show w wykonaniu uczestniczek warsztatów szydełkowych i członków Klubu Czytających Rodzin pokazało, że gmina umie się gustownie bawić. Na wybiegu modelki zaprezentowały stroje wykonane na szydełku, drutach czy z filcu. W przerwie można było skorzystać z porad masażyistów. Uwieńczeniem spotkania był pokaz naszych niezwykłych Folkowianki - dziewczyny są prawdziwą bombą energetyczną.

KWIECIEŃ

WARSZTATY WIELKANOCNE

Wielkanoc, a więc czas na przygotowania do Warsztatów Wielkanocnych. Tradycyjnie spotkaliśmy się w Nowej Wsi Elckiej w budynku Biblioteki. W tym roku można było stworzyć palmy wielkanocne, kartki świąteczne oraz ozdoby na drzwi.



XX PRZEGLĄD PIĘŚNI WIELKOPOSTNYCH



Zespół śpiewaczy Stradunianki wystąpił na XX Przeglądzie Pieśni Wielkopostnych w Kowalach Oleckich. Pięknie zaprezentował naszą gminę podczas wydarzenia.

ROZTAŃCZONA GMINA ELK

Aby podkreślić znaczenia tańca dołączyliśmy się do obchodów Międzynarodowego Dnia Tańca. W Centrum Kultury Gminy Elk w Stradunach zorganizowaliśmy pokazy oraz konkursy tańca. Atmosfera była gorąca.



IV WOJEWÓDZKIM PRZEGLĄDZIE KAPEL

III miejsce i nagrodę specjalną wyśpiewały nasze wspaniałe Straduniarki na IV Wojewódzkim Przeglądzie Kapel Ludowych i Biesiadnych w Korszach! Brawo!



OBCHODY DNIA STRAŻAKA



Obchody Dnia Strażaka w Gminie Elk odbyły się w bardzo strażackich warunkach. Wody z nieba nam nie zabrakło. Jednak mimo trudnych warunków atmosferycznych daliśmy radę uczcić święto straży i podziękować wszystkim ochotnikom za służbę i gotowość niesienia pomocy w każdej sytuacji. Serdecznie dziękujemy Kołu Gospodyń Wiejskich Zgoda z Regła oraz mieszkańcom Rożyńska za wspaniały poczęstunek.

CZERWIEC

FESTYN RODZINNY W STRADUNACH

Festyn zagwarantował piękną pogodę w Stradunach i oczywiście wymśnioną zabawę!

Były występy artystyczne, prezentacja grup Folkowianki i Mażorettek, dmuchańce, gry i zabawy, tatuaże, pokaz służb mundurowych i OSP, wymiana książek i roślin. Oczywiście nie zabrakło waty, popcornu i kiełbasek.

Konkurs na ciasta też był! A ciasta pyszne jak zawsze!



PÓLKOLONIE LETNIE



Gdy rok szkolny dobiega końca czas na zajęcia wakacyjne w gminie! Zajęcia odbyły się w Centrum Kultury Gminy Elk w Stradunach oraz w Bibliotece Publicznej Gminy Elk w Nowej Wsi Elckiej.

KINO NA 4 STRONY GMINY

Wakacje z filmem w Gminie Elk czas start!
Pierwszy seans rozpoczynający tegoroczny cykl kinowy odbył się w Rękusach i połączony został z obchodami Nocy Świętojańskiej.
Co zagraliśmy? Jeden z tytułów serii "Opowieści z Narnii", a mianowicie „Lew, czarownica i stara szafa”.



SOBÓTKA W ROŻYŃSKU



28.06.2025 w Rożyńsku odbywała się "Sobótka". Stradunianki tradycyjnie obśpiewały wydarzenie. Były pieśni weselne, nie zabrakło też biesiadnych. Pogoda była dość kapryśna, ale to nie zniechęca naszych śpiewaczek i mieszkańców gminy.

WERNISAŻ PRAC

W Nowej Wsi Elckiej oficjalnie zakończyliśmy kolejny rok zajęć artystycznych. Spotkaliśmy się z grupą dziecięcą i dorosłą na wernisażu prac, które powstały przez ten cały rok warsztatów. Obrazy pokazały jak bardzo uczestnicy zajęć rozwinęli swój talent i umiejętności. Mogliśmy bowiem podziwiać naprawdę piękne obrazy i rysunki.



LIPIEC

SPOTKANIA FOLKLORYSTYCZNE

W dniach 27-29 czerwca w odległym Kazimierzu Dolnym odbył się po raz 59. Ogólnopolski Festiwal Kapel i Śpiewaków Ludowych.

Reprezentanci naszej gminy, którzy ćwiczą swoje umiejętności pod okiem pana Przemysława

Stępkowskiego w Centrum Kultury Gminy Ełk przywieźli ze sobą:

I Nagrodę w Kategorii Mistrz-Uczeń wygrała Kapela Nowowiejska.

II Nagrodę otrzymała pani Halina Komosińska w kategorii Solistka Śpiewaczka z Zespołu Śpiewaczego Zielona Dąbrowa



XX PRZEGLĄD PIĘŚNI WIELKOPOSTNYCH



13 lipca nasze zespoły reprezentowały naszą gminę w XX Orzyskich Spotkaniach Folklorystycznych. Nie wróciły z pustymi rękami.

KINO W GMINIE

Regiel górą!!!
Tutaj nawet deszcz nie przeszkadza w dobrej zabawie:) mieszkańcy siłą integracji i sąsiedzkiej pomocy wyciągnęli parasolki i parasole i przegonili w końcu deszcz:)



ŚPIEWACZY SUKCES

Kolejny sukces zespołu Straduniarki.
II miejsce w Rozoskim Przeglądzie Muzyki Ludowej.



SEANS W PRZYKOPCE



W towarzystwie pięknej pogody frekwencja dopisała. Film "W głowie się nie mieści" przyciągnął wielopokoleniową widownię. Był popcorn, dobry humor i lokalna integracja.

550-LECIE STRADUN

5 lipca świętowaliśmy obchody 550-lecia Stradun!
Historia Stradun sięgająca 1475 roku i stanowi ciekawy rys historyczny. W miejscowości znajduje się zabudowany kościół, młyn czy dworek. Wiele lat mieszkał w niej znany cymbalista - pan Wacław Kułakowski.



SIERPIEŃ

POTAŃCÓWKA POD CHMURKĄ

Potańcówka w Sajzach - piękna okolica, wspaniała muzyka i jeszcze lepsi tancerze! Działo się i na pewno na długo zostanie w pamięci uczestników

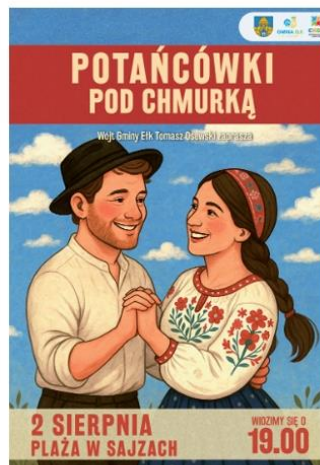

KINO PLENEROWE

8 sierpnia odbył się ostatni seans w naszym wakacyjnym cyklu Kino na 4 Strony Gminy. W świetlicy w Baranach frekwencja dopisała.



40 WOJEWÓDZKI PRZEGLĄD KAPEL



Kolejny wielki sukces naszych zespołów. Na 40 Wojewódzkim Przeglądzie Kapel i Zespołów Śpiewaczych Warmii i Mazur - I miejsce zajęła Zielona Dąbrową, III - Stradunianki, Jadwiga Masłowska jako solistka III, a Kamila Guzewicz II. To bardzo dobry rok dla naszych zespołów.

NARODOWE CZYTANIE

Kolejna edycja ogólnopolskiej akcji pn. NARODOWE CZYTANIE. W tym roku czytaliśmy poezję Jana Kochanowskiego. W Nowej Wsi Elckiej czytanie oraz śpiewanie zapewnił zespół AMATORKA, co jest gwarancją przyjemnego spędzenia czasu.



SZYDEŁKOWA GMINA



Gdy jesienne dni powoli nadchodzą zapraszamy do dołączenia do zajęć z robótek ręcznych. W Stradunach - w każdy poniedziałek - spotykamy się i tworzymy piękne prace na szydełku. A od tej jesieni rozszerzymy zakres warsztatów o naukę dziania na drutach oraz filcowania na sucho.

WRZESIEŃ

DOŻYNKI GMINY EŁK

W tym roku święto plonów obchodziliśmy w Nowej Wsi Ełckiej. Rozpoczęliśmy 6 września w kościele w NWE, gdzie następnie przenieśliśmy się na plac Były oczywiście nasze niezawodne zespoły gminne, za to wieczór spędziliśmy z gwiazdami sceny muzycznej: na rozgrzewkę znany z klubowych brzmień Ronnie Ferrari, a na zakończenie wszystkim znany zespół WEEKEND.



WITACZE

Piękny witacze pojawiły się w Gminie Ełk i radośnie zachęcały do świętowania po zebranych plonach.



WIEŃCE I RÓWNIANKI



W tym roku ciężko było podjąć decyzję. Każde z sołectw i KGW biorące udział w konkursie na najpiękniejszy wieńce i równiankę wykazało się wyjątkowym talentem i precyzją wykonania.

KONKURS LITERACKI

Mieszkańcy Gminy Elk laureatami konkursu literackiego! Małgorzata i Waldemar Pieńkowsy z Malinówki Wielkiej zostali laureatami X Jubileuszowego Konkursu Literackiego im. E. Daniszewskiej w Knyszynie. Pani Małgorzata zdobyła dwa pierwsze miejsca (w kat. otwartej i w kat. specjalnej) zaś Waldemar Pieńkowski, sołtys Malinówki Wielkiej, został wyróżniony.



NARODOWE CZYTANIE STRADUNY

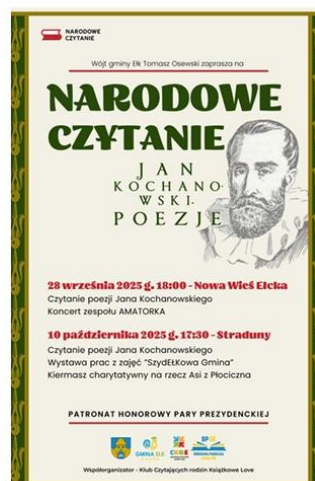

W Stradunach 10 października czytanie odbyło się w towarzystwie wystawy prac, które powstały podczas zajęć "SzydŁkowa Gmina". Współorganizacja wydarzenia: Klub Czytających Rodzin Książkowe Love ze Stradun.

LISTOPAD

PRZEGLĄD PIEŚNI ŻAŁOBNYCH

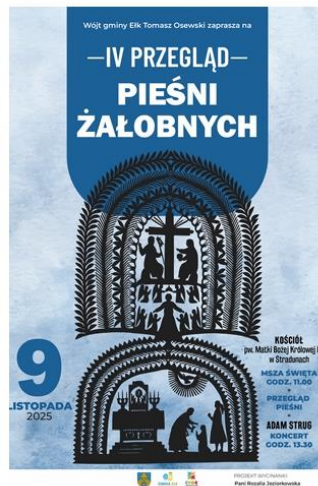

Za nami IV Przegląd Pieśni Żałobnych, mający na celu podtrzymanie pamięci o zmarłych i kultywowanie tradycji śpiewaczych, a także przypomnienie obrzędów, które ewaluowały przez lata. W tym roku gościliśmy 8 zespołów, którym serdecznie dziękujemy za przybycie. Na zakończenie wystąpił Adam Strug śpiewając pieśni pogrzebowe i opowiadając o tradycjach naszego regionu związanych z pieśniami żałobnymi.

XVIII FESTIWAL PIOSENKI I PIEŚNI PATRIOTYCZNEJ

4 listopada zespół Zielona Dąbrowa, uczestniczył w XVIII FESTIWALU PIOSENKI I PIEŚNI PATRIOTYCZNEJ w ECK. Panie pięknie reprezentowały nasze centrum kultury.



MIKOŁAJKI W GMINIE EŁK

2 grudnia w gminie Ełk ruszył zaprzęg Świętego Mikołaja. Pierwsze przystanki to Krokocie, Chojniak, Straduny, Woszczele i Siedliska. Było magicznie, radośnie i bardzo świątecznie. W sumie odwiedziliśmy 17 miejscowości!



JARMARK BOŻONARODZENIOWY



Mikołajki pełne wrażeń! W Nowej Wsi Ełckiej spotkaliśmy się na II Jarmarku Bożonarodzeniowym. Sprzedawcy zaoferowali nam wspaniałe jedzenie, ozdoby świąteczne i piękne rękodzieło. Na scenie świątecznie i muzycznie. Występy gminnych zespołów oraz dzieci ze szkół w Stradunach, Mrozach Wielkich oraz Nowej Wsi Ełckiej. Tanecznie - w rytmie latino - zabłysnęły dziewczyny ze Stradun.

11.3 Świetlice wiejskie

Na terenie Gminy Ełk istnieje 15 świetlic wiejskich w miejscowościach:

- Barany,
- Chojniak,
- Kałęczyny,
- Mostoły,
- Mołdzie,
- Mrozy Wielkie,
- Regiel,
- Regielnica
- Rożyńsk,
- Ruska Wieś,
- Siedliska,
- Lega,
- Woszczele,
- Krokocie,
- Bartosze,

Świetlice pełnią funkcję centrów kultury lokalnej, organizują czas wolny, integrują społeczność. Służą nie tylko dzieciom, ale także dorosłym, organizowane są w nich imprezy integracyjne dla mieszkańców.

11.4 Koła Gospodyń Wiejskich

Koła Gospodyń Wiejskich są organizacjami społeczno-kulturalnymi, które działają w naszym kraju głównie na obszarach wiejskich. KGW mają na celu rozwijanie i umacnianie więzi społecznych wśród mieszkanki i mieszkańców wsi, propagowanie tradycji, kultury i dziedzictwa regionalnego oraz podnoszenie wiedzy i umiejętności w zakresie gospodarstwa domowego, rolnictwa, zdrowego stylu życia, kulinariów i rzemiosła.

W Gminie Ełk oficjalnie działa siedem zarejestrowanych kół:

- Koło Gospodyń Wiejskich w Przykopcach.
- Koło Gospodyń Wiejskich Stradunianki w Stradunach.

- Koło Gospodyń Wiejskich Zgoda w Reglu.
- Koło Gospodyń Wiejskich w Chełchach.
- Koło Gospodyń Wiejskich w Bartoszech.
- Nowowianki - Koło Gospodyń Wiejskich w Nowej Wsi Etckiej.
- Koło Gospodyń Wiejskich Bocianki w Chruścielach.
- Koło Gospodyń Wiejskich Buczkowianeczki w Buczkach

12 ZAKŁAD USŁUG GMINNYCH

1. INFORMACJE OGÓLNE

Nazwa: Zakład Usług Gminnych Gmina Elk Gmina Elk Sp. z o.o.

Adres siedziby: ul. T. Kościuszki 28 A, 19-300 Elk,

Biuro: ul. Suwalska 84, 19-300 Elk,

REGON: 368895598,

NIP: 848-187-10-71,

Numer KRS 0000706273

Strona internetowa: www.zug.elk.pl,

Poczta elektroniczna: sekretariat@zug.elk.pl,

Tel. 87/307 00 11, 87/307 00 37, 87/307 00 77.

Główna działalność Spółki według PKD 2007: 36.00.Z czyli pobór, uzdatnianie i dostarczanie wody; 37.00.Z czyli odprowadzanie i oczyszczanie ścieków Zakład Usług Gminnych Gmina Elk Sp. z o.o. ul. T. Kościuszki 28 A, 19-300 Elk jest spółką z ograniczoną odpowiedzialnością posiadającą osobowość prawną. Został powołany Uchwałą Nr LII/366/2017 Rady Gminy Elk z 29 września 2017 roku. Przedsiębiorstwo zostało zarejestrowane 5 grudnia 2017 roku w Sądzie Rejonowym w Olsztynie VIII Wydział Gospodarczy Krajowego Rejestru Sądowego jako jednoosobowa spółka Gminy Elk pod nr KRS 0000706273.

Podstawowym przedmiotem działalności jest pobór, uzdatnianie i dostarczanie wody, odprowadzanie i oczyszczanie ścieków, zbieranie nieczystości innych niż niebezpieczne, utrzymanie porządku na terenie Gminy Elk, usługi związane z zagospodarowaniem terenów zieleni.

1.1 INFORMACJE KORPORACYJNE

1.1.1 Rejestracja Spółki

Akta rejestrowe Spółki są przechowywane w Sądzie Rejonowym w Olsztynie, VIII Wydział Gospodarczy Krajowego Rejestru Sądowego.

1.2.1 Kapitał zakładowy Spółki

Kapitał zakładowy Spółki ujęty w umowie Spółki z 30.10.2017 r. Rep „A” 11917/2017 oraz w księdze udziałów w kwocie:

- 100 000,00 dzieli się na 200 udziałów po 500,00 zł każdy,
- został zwiększony o kwotę 550 000,00 co stanowi 1 100 udziałów po 500,00 zł każdy,
- został zwiększony o kwotę 1 402 000,00 co stanowi 2 804 udziałów po 500,00 zł każdy,
- został zwiększony o kwotę 2 378 000,00 co stanowi 4 756 udziałów po 500,00 zł każdy.

Stan kapitału zakładowego przedstawia się następująco:

	Nazwa udziałowca	Liczba udziałów	Wartość nominalna udziałów	Udział procentowy
1.	Gmina Ełk	1 300	650 000,00	100
2.	Gmina Ełk	1 656	828 000,00	100
3.	Gmina Ełk	1 148	574 000,00	100
4.	Gmina Ełk	4 756	2 378 000,00	100
	Razem	8 860	4 430 000,00	100

2. STRUKTURA ORGANIZACYJNA (SCHEMAT ORGANIZACYJNY)

Z dniem 17.09.2024 r. zaktualizowano Regulamin Organizacyjny Zakładu Usług Gminnych Gmina Ełk Sp. z o.o., którego przedmiotem było określenie ogólnych zasad organizacji i podstawowych rozwiązań w zakresie struktury organizacyjnej i działania Zakładu Usług Gminnych Gmina Ełk Spółka z ograniczoną odpowiedzialnością.

W Spółce obowiązują uchwalone i wprowadzone do stosowania przez Zarząd Spółki regulamin pracy i regulamin wynagradzania.

Organami Spółki są:

Zgromadzenie Wspólników,

Rada Nadzorcza,

Zarząd Spółki.

Ponieważ Gmina Ełk jest jedynym wspólnikiem (właścicielem udziałów) funkcję Zgromadzenia Wspólników sprawuje Wójt Gminy Ełk. Kompetencje Zgromadzenia Wspólników, Rady Nadzorczej i Zarządu Spółki określa Kodeks Spółek Handlowych oraz Akt Założycielski Spółki. Rada Nadzorcza jest organem Spółki, sprawującym stały nadzór i kontrolę nad działalnością Spółki. Zarząd Spółki kieruje działalnością Spółki, jest organem wykonawczym, realizującym funkcje zarządczo-reprezentacyjne Spółki. Działa zgodnie z przepisami prawa i Aktu Założycielskiego Spółki, podejmuje decyzje i ponosi za nie odpowiedzialność. Zarząd Spółki jest jednoosobowy i stanowi go Prezes Zarządu – Prezes Spółki. Przedsiębiorstwem kieruje Zarząd Spółki.

W okresie od 01.01.2025 do 30.06.2025 roku Zarząd Spółki był jednoosobowy w osobie Prezesa Zarządu – Krzysztofa Kurzynowskiego.

Skład Rady Nadzorczej przedstawiał się następująco:

przewodniczący – Robert Gospodaryk,

członek rady nadzorczej – Ewa Turowska-Oniśko,

członek rady nadzorczej – Wojciech Malesiński.

Jedynym właścicielem Spółki jest Gmina Ełk, która posiada 100 % udziałów.

Schemat organizacyjny
Zakładu Usług Gminnych Gmina Etk Sp. z o.o.
Obowiązujący od 17.09.2024 r.

Zgromadzenie Wspólników	ZW
Rada Nadzorcza	RN
Prezes Zarządu	PZ
Samodzielne stanowiska	
Informatyk	INF
Dział finansowo-księgowy	FN
Główny księgowy	
Specjalista ds. kadrowo-płacowych	
Specjalista ds. naliczeń, opłat i windykacji	
Specjalista ds. obsługi klienta	
Dział komunalny	DK
Kierownik działu komunalnego	
Specjalista ds. gospodarki komunalnej	
Wieloosobowe stanowiska pracy ds. gospodarczych i remontowo-budowlanych	
Wieloosobowe stanowiska operatorów sprzętów ciężkich	
Specjalista ds. technicznych	
Specjalista ds. gospodarki odpadami komunalnymi	
Wieloosobowe stanowiska kierowcy samochodu ciężarowego	
Wieloosobowe stanowiska ładowaczy nieczystości stałych	
Dział wodno-kanalizacyjny	WK
Kierownik działu wodno-kanalizacyjnego	
Specjalista ds. technicznych	
Wieloosobowe stanowiska ds. funkcjonowania sieci wodno-kanalizacyjnej	
Wieloosobowe stanowiska operatorów sprzętów ciężkich	
Elektrycy	

3. BEZPIECZEŃSTWO I HIGIENA PRACY W 2025 R.

3.1 Zagrożenie czynnikami szkodliwymi i niebezpiecznymi dla zdrowia

Pracownicy ZUG nie są narażeni na zagrożenia związane ze środowiskiem pracy, uciążliwością, czynnikami mechanicznymi związanymi z maszynami szczególnie niebezpiecznymi.

Używane preparaty chemiczne posiadają karty charakterystyk niebezpiecznych substancji chemicznych. Personel oraz pracownicy zostali zapoznani z zasadami BHP w ramach szkolenia bhp z zakresu oceny zagrożeń czynnikami występującymi w procesach pracy oraz metod ochrony przed zagrożeniami. Zaświadczenia stwierdzające odbycie szkolenia znajdują się w teczkach akt osobowych.

3.2 Profilaktyczna ochrona zdrowia

Profilaktyczna ochrona zdrowia w zakresie badań lekarskich pracowników prowadzona jest zgodnie z obowiązującymi przepisami. Wszyscy zatrudnieni posiadają aktualne badania lekarskie wstępne i okresowe.

Zaświadczenia lekarskie przechowywane są w teczkach akt osobowych pracowników.

W zakładzie znajduje się punkt pierwszej pomocy. Obsługę punktu powierzono dwóm wyznaczonym pracownikom przeszkolonym w udzielaniu pierwszej pomocy przedmedycznej.

Wyposażenie apteczek uzupełniane jest na bieżąco w porozumieniu z lekarzem sprawującym profilaktyczną opiekę zdrowotną nad pracownikami.

3.3 Szkolenia

Wszyscy pracownicy odbyli wymagane szkolenia bhp: instruktaż ogólny, instruktaż stanowiskowy. Zaświadczenia z ukończonych szkoleń przechowywane są w teczkach akt osobowych pracowników.

Dodatkowo przeszkolono pracowników z udzielania pierwszej pomocy przedmedycznej wraz zajęciami praktycznymi.

3.4 Wypadki przy pracy i choroby zawodowe

Nie odnotowano wypadków przy pracy.

3.5 Kontrole organów nad warunkami pracy

Nie odnotowano żadnych kontroli warunków pracy.

4. DZIAŁALNOŚĆ SPÓŁKI W 2025 ROKU

4.1 Dział wodno – kanalizacyjny

W 2025 roku zrealizowano montaż czterech studni pomiarowych w miejscowościach Karbowskie, Wityny Siedliska oraz Rostki Bajtkowskie. Wskazane komory zostały wyposażone w układy pomiarowe, co umożliwiła spółce bieżące monitorowanie przepływu wody na tych odcinkach sieci wodociągowej. Wdrożone rozwiązania przyczynią się do istotnego zwiększenia efektywności działania systemu wodociągowego, w szczególności poprzez szybsze wykrywanie i lokalizację wycieków, dokładniejsze obliczanie strat wody oraz sprawniejsze podejmowanie działań naprawczych.

Warto podkreślić, że montaż studni w miejscowości Wityny został zrealizowany we współpracy z firmą przebudowującą drogę krajową nr 65, co było możliwe dzięki dobrej współpracy obu stron. Takie skoordynowanie działań pozwoliło zoptymalizować koszty i usprawnić realizację inwestycji.



Rys. nr 1. Komora pomiarowa

Rostki Bajtkowskie (źródło własne)



Rys. nr 2 Komora pomiarowa Siedliska

(źródło własne)

W 2025 roku, w wyniku przeprowadzonych analiz stanu technicznego oraz przeglądów infrastruktury kanalizacyjnej na terenie Gminy, stwierdzono konieczność przeprowadzenia pilnych działań modernizacyjnych w zakresie funkcjonowania przepompowni ścieków. Zarówno przepompownia zlokalizowana w miejscowości Oracze, jak i obiekt w miejscowości Chełchy, wykazywały znaczny stopień zużycia eksploatacyjnego oraz nie spełniały w pełni aktualnych wymagań technicznych i eksploatacyjnych.

W drugim kwartale 2025 roku przeprowadzono kompleksową modernizację przepompowni w Oraczach. Zakres robót obejmował demontaż wyeksploatowanych urządzeń, montaż nowych pomp zatapialnych wraz z armaturą odcinającą i zwrotną, odnowienie elementów konstrukcyjnych oraz wykonanie nowych połączeń technologicznych. W wyniku realizacji zadania obiekt został dostosowany do aktualnych standardów technicznych i środowiskowych, co znacząco poprawiło jego sprawność oraz niezawodność eksploatacyjną.

Równolegle w 2025 roku zidentyfikowano potrzebę modernizacji przepompowni ścieków w miejscowości Chelchy. Stan techniczny urządzeń oraz infrastruktury technologicznej wskazywał na konieczność podjęcia działań inwestycyjnych w celu zapewnienia ciągłości i bezpieczeństwa pracy systemu kanalizacyjnego. W drugiej połowie 2025 roku Zakład Usług Gminnych zrealizował zadanie polegające na modernizacji tego obiektu, obejmujące wymianę urządzeń tłoczących, armatury oraz elementów instalacji technologicznych, a także dostosowanie instalacji elektrycznych i sterowniczych do obowiązujących wymagań.

Zrealizowane w 2025 roku modernizacje obu przepompowni przyczyniły się do zwiększenia bezpieczeństwa eksploatacji obiektów, ograniczenia ryzyka awarii oraz poprawy efektywności funkcjonowania systemu kanalizacyjnego na terenie Gminy.



Rys. nr 3 Przepompownia Oracze przed modernizacją. Rys. nr 4 Przepompownia Oracze po modernizacji (źródło własne)

(źródło własne)



Rys. nr 5 Przepompownia Chełchy stare urządzenia.

(źródło własne)



Rys. nr 6 przepompownia Chełchy po modernizacji

(źródło własne)

W miejscowości Rożyńsk, na terenie Wspólnot Mieszkaniowych (budynki nr 41–45), planowana jest realizacja nowego odcinka sieci kanalizacyjnej. Spółka uzyskała wymagane zgody Wspólnot Mieszkaniowych na wejście w teren oraz zakończyła procedurę formalnoprawną związaną z uzyskaniem pozwolenia na budowę. W 2025 roku ogłoszony został przetarg na realizację robót budowlanych, co umożliwi niezwłoczne przystąpienie do realizacji inwestycji.

4.2. Umowy na dostarczanie wody i odprowadzanie ścieków oraz warunki techniczne

W 2025 roku nasza Spółka podpisała łącznie 155 umów z nowymi odbiorcami:

Umowy o zaopatrzenie w wodę i odprowadzanie ścieków (24 umowy): Te umowy obejmują kompleksową usługę dostarczania wody oraz odprowadzania ścieków dla klientów. Nasza Spółka zapewniła tym odbiorcom nie tylko dostęp do czystej wody pitnej, ale także skuteczne odprowadzanie i przetwarzanie ścieków, co ma istotne znaczenie dla ochrony środowiska.

Umowy o zaopatrzenie w wodę (120 umów): Te umowy koncentrują się na dostarczaniu czystej wody pitnej nowym klientom. Nasza Spółka zobowiązała się dostarczać wysokiej jakości wodę zgodnie z obowiązującymi standardami, zapewniając niezbędne zasoby do codziennego życia i działalności gospodarczej.

Umowy na odprowadzanie ścieków (11 umowy): Odprowadzanie ścieków stanowi kluczowy element infrastruktury sanitarno-kanalizacyjnej.

W zakresie dokumentacji technicznej w 2025 roku wydano 435 decyzji z określeniem warunków technicznych na przyłączenie się do sieci wod-kan.

4.3. Wymiana wodomierzy

Pracownicy Zakładu Usług Gminnych realizują bieżące zadania związane z utrzymaniem oraz poprawą stanu infrastruktury wodociągowej na terenie Gminy Ełk. W ostatnim okresie prowadzono sukcesywną wymianę wodomierzy w poszczególnych miejscowościach, zgodnie z harmonogramem prac eksploatacyjnych.

Od początku roku wymienionych zostało 423 szt. wodomierzy głównych oraz 56 szt. wodomierzy na wodę bezpowrotnie zużytą (podlicznik). Działania te mają kluczowe znaczenie dla zapewnienia dokładności rozliczeń z odbiorcami oraz prawidłowego funkcjonowania systemu wodociągowego na terenie Gminy.

Równolegle przeprowadzono badania oraz przeglądy techniczne hydrantów przeciwpożarowych na terenie całej gminy Ełk, mające na celu ocenę ich sprawności technicznej, wydajności oraz zgodności z obowiązującymi wymaganiami w zakresie ochrony przeciwpożarowej. W wyniku przeprowadzonych kontroli wymieniono kilka sztuk niesprawnych hydrantów, co przyczyniło się do poprawy bezpieczeństwa pożarowego oraz niezawodności systemu wodociągowego.

4.4. Awarie na sieci wodociągowej i kanalizacyjnej na terenie Gminy Ełk

W 2025 roku odnotowano łącznie ponad 120 wyjazdów interwencyjnych związanych z awariami sieci wodno-kanalizacyjnej na terenie Gminy Ełk. Wszystkie zdarzenia były na bieżąco monitorowane i usuwane przez służby techniczne, co pozwoliło na sprawne przywracanie prawidłowego funkcjonowania infrastruktury oraz ograniczenie uciążliwości dla mieszkańców.

Wśród interwencji znalazły się awarie sieci wodociągowej, które występowały m.in. w miejscowościach: Oracze, Siedliska, Nowa Wieś Ełcka, Szosa Bajtkowska, Miluki, Chruściele, Rożyńsk oraz Straduny. Zakres prowadzonych prac obejmował usuwanie wycieków, nieszczelności, awarie hydrantów, uszkodzenia przyłączy oraz lokalne prace naprawczo-konserwacyjne.

Zdecydowaną większość zgłoszeń w skali całego roku stanowiły jednak awarie sieci kanalizacyjnej, w szczególności awarie przepompowni ścieków. Najczęściej były one spowodowane zatorami wynikającymi z obecności niepożądanych substancji (m.in. tłuszczów i odpadów stałych), niewystarczającą prędkością przepływu ścieków w przewodach kanalizacyjnych, awariami pomp,

a także czasowymi zanikami napięcia elektrycznego, w tym przerwami w dostawie energii po stronie operatora sieci elektroenergetycznej.

Największą liczbę interwencji w tym zakresie odnotowano w miejscowościach:

- Bartosze – najwyższa liczba wyjazdów interwencyjnych w ciągu roku,
- Nowa Wieś Ełcka – liczne awarie przepompowni oraz zdarzenia na sieci i przyłączach,
- Szeligi-Buczki – częste awarie przepompowni i tłoczni,
- Regielnica oraz Rożyńsk – powtarzające się awarie urządzeń i problemy z zasilaniem,
- Chruściele – awarie przepompowni.

Dzięki szybkiej reakcji ekip eksploatacyjnych, wszystkie awarie były usuwane niezwłocznie po ich zgłoszeniu. Pozwoliło to na utrzymanie ciągłości działania infrastruktury wodno-kanalizacyjnej oraz ograniczenie negatywnego wpływu awarii na mieszkańców Gminy Ełk.

5. DZIAŁ GOSPODARKI KOMUNALNEJ

Głównym zadaniem działu gospodarki komunalnej jest świadczenie usług komunalnych w celu zaspokojenia potrzeb gminy, jej mieszkańców oraz wykonywanie innych zadań o charakterze użyteczności publicznej na rzecz gminnych jednostek organizacyjnych.

Do zadań działu należą m.in.:

- zimowe utrzymanie dróg,
- roboty remontowo-sprzętowe w ramach bieżącego utrzymania dróg i remontów dróg,
- utrzymanie zieleni, wycinka drzew i krzewów, karczowanie, rozdrabnianie,
- utrzymanie infrastruktury drogowej,
- roboty ziemne,
- usługi budowlane,
- pozostałe sprzątanie,
- rozbiórka i burzenie obiektów budowlanych,
- działalność usługowa związana z zagospodarowaniem terenów zieleni,
- odbiór nieczystości ciekłych ze zbiorników bezodpływowych,

i przydomowych oczyszczalni ścieków.

5.1. Zimowe utrzymanie dróg i odśnieżanie chodników na terenie Gminy Ełk

Zimowe utrzymanie dróg i odśnieżanie chodników obejmuje prace mające na celu zmniejszenie lub ograniczenie zakłóceń ruchu drogowego wywołanych takimi czynnikami atmosferycznymi jak śliskość zimowa oraz opady śniegu. Spółka dysponuje specjalistycznym sprzętem do posypywania i odśnieżania dróg tj. ciągniki z posypywarkami i pługami odśnieżnymi oraz samochodami ciężarowymi z posypywarkami i pługami odśnieżnymi. W 2025r. Spółka zakupiła 2 quady wraz z osprzętem – posypywarkami i pługami do odśnieżania chodników i placów na terenie gm. Ełk.



Rys. nr 7 Quad do odśnieżania, Źródło: archiwum własne

5.2. Bieżące utrzymanie zieleni

Zakład Usług Gminnych Gmina Ełk Sp. z o.o. zgodnie z podpisaną umową z Gminą Ełk był odpowiedzialny za bieżące utrzymanie zieleni na terenie Gminy Ełk w ramach bieżącego utrzymania oraz realizacji zadań w ramach Funduszu Sołeckiego na 2025 r. Koszenie terenów odbywa się zgodnie z ustalonym harmonogramem oraz z załącznikami

do podpisanej umowy. Całkowita powierzchnia do utrzymania zieleni wynosi 50,5433 ha. Zakres prac wykonywany przez Spółkę to m. in.:

- pielęgnowanie trawników,
- przycinaniu drzew i krzewów,
- wycinka drzew na terenach będących własnością Gminy Ełk,
- sadzeniu i uzupełnieniu brakujących roślin, krzewów,
- usuwanie wiatrołomów.

5.3. Utrzymanie infrastruktury drogowej na terenie Gminy Ełk

Zakład Usług Gminnych Gmina Ełk Sp. z o.o. podpisał umowę na utrzymanie infrastruktury drogowej na terenie gminy Ełk polegającej na:

- utrzymaniu czystości miejsc oraz terenów stanowiących własność Gminy Ełk,
- uzupełnienie ubytków w drodze masą mineralno-asfaltową,
- demontaż i montaż znaków drogowych lub barier olsztyńskich,
- czyszczeniu znaków drogowych,
- utrzymaniu czystości wiat przystankowych.

5.4. Bieżące utrzymanie dróg

Roboty remontowo-sprzętowe w ramach bieżącego utrzymania i remontów dróg gminnych oraz realizacji Funduszu Sołeckiego w 2025r. mają za zadanie polepszyć stan dróg gminnych. Łączna długość dróg, którymi zarządza Gmina Ełk to około 910 km z czego zaewidencjonowanych dróg jest 425,388 km, z których to 172,461 km stanowią drogi publiczne, a 252,927 km są to drogi wewnętrzne.

W czerwcu 2025r. flotę do bieżącego utrzymania dróg na terenie gminy powiększyła kosiarka bijakowa na wysięgniku. Profesjonalne narzędzie do pielęgnacji terenów zielonych, zintegrowane z ramieniem hydraulicznym, umożliwiające precyzyjne koszenie traw, rozdrabnianie krzaków, gałęzi oraz pracy na skarpach, poboczach i w rowach. Ramię hydrauliczne pozwala na koszenie w trudno dostępnych miejscach, takich jak pobocza dróg, skarpy, rowy.



Rys. nr 8 Kosiarka bijakowa na wysięgniku. Źródło: Archiwum własne

W lipcu 2025r. kolejnym zakupem przez Spółkę była równiarka drogowa, przeznaczona do wykonywania prac związanych z utrzymaniem, profilowaniem oraz wyrównywaniem nawierzchni dróg gruntowych i szutrowych. Maszyna będzie wykorzystywana do bieżących prac drogowych, w szczególności do kształtowania korony drogi, równania poboczy, rozprowadzania materiałów drogowych oraz przygotowania podłoża pod nawierzchnie. Zakup równiarki drogowej ma na celu zwiększenie efektywności i jakości wykonywanych prac utrzymaniowych na drogach gminnych. Nowa równiarka pozwoli na szybsze i bardziej precyzyjne profilowanie dróg.



Rys. nr 9 Równiarka drogowa. Źródło: Archiwum własne

5.5. Odbiór i transport nieczystości ciekłych

Pojazd asenizacyjny, który służy do odbioru nieczystości płynnych ze zbiorników bezodpływowych oraz osadu z przydomowych oczyszczalni ścieków. Sprzęt ma służyć wszystkim mieszkańcom, którzy nie są podłączeni do gminnej kanalizacji sanitarnej.

Odbiór nieczystości ciekłych w 2025 r.		
	Ilość odebranych m3 ścieków	Liczba nieruchomości
Zbiorniki bezodpływowe	5200	673
Przydomowe oczyszczalnie ścieków	483,5	193

5.6. Gospodarka odpadami komunalnymi

W 2025 roku Zakład Usług Gminnych Gmina Ełk Sp. z o.o. na podstawie zawartych umów z Gminą Ełk, kontynuuje świadczenie usług dotyczących „Odbioru i transportu odpadów komunalnych z terenu gminy Ełk” z nieruchomości zamieszkałych oraz niezamieszkałych, położonych na terenie gminy Ełk, które służą do celów rekreacyjno-wypoczynkowych.

Nieprzerwanie na potrzeby mieszkańców funkcjonuje aplikacja – „Kiedy Śmieci”. Dzięki niej, mieszkańcy mogą dokładnie dowiedzieć się, kiedy planowany jest odbiór, a także otrzymują powiadomienia o zbliżającym się terminie zbierania odpadów. Aplikacja udostępnia także praktyczne wskazówki dotyczące właściwej segregacji odpadów, dzięki czemu użytkownik może z łatwością dowiedzieć się do jakiego pojemnika dany odpad powinien trafić.

5.7. Odebrane odpady

Spółka w 2025 roku odebrała łącznie 3886,62 ton odpadów. Z lokalizacji zamieszkałych 3538,76 ton, a z nieruchomości niezamieszkałych (letniskowych) 347,86 ton. Szczegółowe dane przedstawiają tabele poniżej. W porównaniu do 2024 roku odebrano o 137,82 tony odpadów więcej, zauważając tendencję spadkową odpadów zmieszanych o 25,04 tony mniej niż w roku poprzednim.

Zestawienie odebranych odpadów w 2025r. z lokalizacji zamieszkałych													
Frakcja Kod odpadu	Miesiąc												łącznie odpady
	I	II	III	IV	V	VI	VII	VIII	IX	X	XI	XII	
zmieszane 200301	140,8	101,08	108,08	132,86	129,64	125,42	148,32	136,98	144,24	124,44	111,12	128,12	1531,1
plastik 150106	42,52	32,3	41,08	47,94	49,3	44,84	56,6	51,78	50,62	46,94	39,84	45,74	549,5
bio 200108	24,36	16,30	50,50	67,52	64,22	74,06	74,52	77,94	78,34	63,16	66,62	28,82	686,36
papier 200101	12,52	7,82	9,84	10	13,98	11,7	13,36	13,52	14,44	10,46	11,04	10,8	139,48
szkło 150107	22,22	14,76	17,68	15,86	28,06	17,84	25,98	29,2	28,58	18,98	19,26	16,9	255,32
elektronika 200136					9,96				8,62				18,58
gabaryty 200307					98,52				73,86			0,7	173,08
opony 160103					17,18				9,36				26,54
popiół ex3-200199	24,94	24,62	20,06	16,12				3,5	3	29,22	16,48	20,86	158,80
łącznie mies.	267,36	196,88	247,24	290,30	410,86	273,86	318,78	312,92	411,06	293,2	264,36	251,94	3538,76

Zestawienie odebranych odpadów w 2025 r. z lokalizacji niezamieszkałych													
Frakcja Kod odpadu	Miesiąc												łącznie odpady
	I	II	III	IV	V	VI	VII	VIII	IX	X	XI	XII	
zmieszane 200301	3,44	1,68	5,76	8,84	10,18	11,72	18	24,62	10,14	9,4	3,32	4,42	111,52
plastik 150106	1,14	0,94	0,84	1	3,04	2,4	4	2,4	2,08	1,4	1,02	0,72	20,98
bio 200108	0,14	0,74	5	15,86	21,5	28,04	21,34	30,24	23	13,78	14,5	1,08	175,22
papier 200101	0,18	0,14	0,3	0,48	0,56	0,7	1,08	1,22	0,82	0,38	0,22	0,22	6,30
szkło 150107	0,2	0,22	0,52	1,42	1,58	1,72	2,64	4,8	2,54	1,26	0,58	0,4	17,88
elektronika 200136						1,98	0,16						2,14
gabaryty 200307			0,2			11,92	0,4						12,52
opony 160103			0,08			1,06				0,08			1,22
popiół ex3-200199		0,08											0,08
łącznie mies.	5,10	3,80	12,70	27,60	36,86	59,54	47,62	63,28	38,58	26,3	19,64	6,84	347,86

22. WSPÓŁPRACA Z ORGANIZACJAMI POZARZĄDOWYMI

Sprawozdanie z realizacji Programu Współpracy Gminy Ełk z organizacjami pozarządowymi oraz innymi podmiotami prowadzącymi działalność pożytku publicznego – wykaz podmiotów, którym udzielono dotacji z budżetu Gminy Ełk w 2025 roku.

- Liczba ogłoszonych otwartych konkursów ofert: 5
- Liczba ofert złożonych w otwartych konkursach: 4, na realizację zadania publicznego w zakresie przeciwdziałania uzależnieniom i patologiom społecznym - „Realizacja pozalekcyjnych zajęć sportowych dla dzieci i młodzieży z elementami profilaktyki uzależnień” nie wpłynęła żadna oferta.
- Liczba złożonych ofert na realizację zadania publicznego z pominięciem otwartego konkursu ofert: 0
- Liczba zawartych umów na realizację zadań publicznych: 4
- Liczba organizacji realizujących zadania publiczne na rzecz społeczności lokalnej: 4
- Wysokość środków finansowych przeznaczonych z budżetu Gminy na realizację zadań publicznych: **135 000,00 złotych.**
- Wysokość środków wykorzystanych: **134 900,00 złotych.**
- Wysokość środków finansowych zaangażowanych przez organizacje na realizację zadań publicznych, w tym środków pozyskanych z innych źródeł niż budżet Gminy Ełk: ogółem (całkowity koszt zadań): **163 802,12 złotych.**

Lp.	Nr i data zawarcia umowy	Realizator	Nazwa zadania	Wysokość udzielonej dotacji	Czas realizacji zadania	Termin złożenia sprawozdania
1.	Umowa nr 100/2025 zawarta 27.06.2025 r.	Ochotnicza Straż Pożarna w Szeligach Jednostka Ratownictwa Wodnego ul. Kolejowa 10A 19-300 Ełk	Zapewnienie bezpieczeństwa osób przebywających na obszarach wodnych na terenie Gminy Ełk w okresie letnim w 2025 roku.	35 000 zł	27.06.2025 r. - 30.11.2025 r.	11.12.2025 r.
2.	Umowa nr 99/2025 zawarta 27.06.2025 r.	Stowarzyszenie Pomocy Humanitarnej im. Św. Łazarza z siedzibą w Ełku ul. 3 Maja 10 19-300 Ełk	Świadczenie specjalistycznych usług opiekuńczych w zakresie opieki społecznej.	70 000 zł	01.07.2025 r. - 31.12.2025 r.	29.01.2026 r.
3.	Umowa nr 95/2025 zawarta 23.06.2025 r.	Stowarzyszenie Gliniana Akademia z siedzibą w Kozikach Koziki 17 19-300 Ełk	„Ceramiczne mosty pokoleń”	15 000 zł	23.06.2025 r. - 30.11.2025 r.	29.12.2025 r.
4.	Umowa nr 93/2025 zawarta 18.06.2025 r.	Klub Jeździecki „Kawalkador” Janisze 4 19-300 Ełk	Zawody jeździeckie 10-lecie Klubu Jeździeckiego Kawalkador”	15 000 zł	18.06.2025 r. - 10.08.2025 r.	15.09.2025 r.

Ad. 1. Zapewnienie bezpieczeństwa osób przebywających na obszarach wodnych na terenie gminy Ełk w okresie letnim w 2025 roku.

Całkowity koszt zadania: **39 650,26 złotych**. Wkład własny: **4 650,26 złotych**. Zadanie było realizowane od 27 czerwca 2025 roku do 30 listopada 2025 roku. Utrzymano gotowość ratowniczą w Bazie Sprzętowej OSP-JRW nad jeziorem Selment Wielki w Szeligach w okresie od 1 lipca 2025 roku do 30 listopada 2025 roku. Prowadzono patrole prewencyjne akwenów wodnych na terenie gminy Ełk i działania ratownicze. Utrzymano gotowość operacyjną sprzętu ratowniczego, zapewniono funkcjonowanie stanowiska ratunkowego przyjmującego zgłoszenia o wypadkach na obszarze wodnym Gminy Ełk

Ad. 2. Świadczenie specjalistycznych usług opiekuńczych w zakresie opieki społecznej.

Całkowity koszt zadania: **78 900,00 złotych**. Wykorzystana kwota dotacji: **69 900,00 złotych**. Zwrot niewykorzystanej kwoty dotacji: **100,00 złotych**. Zadanie było

realizowane od 1 lipca 2025 roku do 31 grudnia 2025 roku. Głównym celem zadania była poprawa jakości funkcjonowania osób starszych, niepełnosprawnych, przewlekle chorych, samotnych oraz ubogich. Świadczone były usługi opiekuńcze (pielęgnacyjne i higieniczne) oraz pielęgniarstwo w miejscu zamieszkania podopiecznego oraz wszechstronna pomoc w funkcjonowaniu społecznym i załatwianiu spraw życia codziennego. Dzięki pomocy pielęgniarstwa i opiekuńczej osoby chore miały większe szanse powrotu do zdrowia i prawidłowego funkcjonowania w środowisku domowym. W ramach zadania zrealizowano 450 godzin pomocy pielęgniarstwa, opiekuńczej, rehabilitacyjnej, poradnictwa i pomocy w sprawach medycznych, higieny i odżywiania. Ze wsparcia skorzystało 9 osób.

Ad. 3. „Ceramiczne mosty pokoleń” zadanie z zakresu kultury, sztuki, ochrony dóbr kultury i dziedzictwa narodowego, wspieranie projektów służących integracji społeczności lokalnej.

Całkowity koszt zadania: **20 200 złotych**, wkład własny: **5 200 złotych**. Zadanie było realizowane od 23 czerwca 2025 roku do 30 listopada 2025 roku. W ramach realizacji projektu „Ceramiczne mosty pokoleń” przeprowadzono 9 warsztatów ceramicznych w ramach których odbyło się ponad 30 zajęć, 2 pikniki ceramiczne oraz zorganizowano wystawę prac, które powstawały w czasie projektu. Uczestnicy warsztatów otrzymali podstawową wiedzę na temat tworzenia ceramiki

Ad. 4. Całkowity koszt zadania: **25 051,86 złotych**, wkład własny: **10 051,86 zł**. Zawody jeździeckie połączone z obchodami 10-lecia Klubu Jeździeckiego „Kawalkador”. W zawodach skokowych w dniach 16-17 sierpnia 2025 roku odnotowano 132 starty, w zawodach ujeżdżeniowych 15 sierpnia 2025 roku odnotowano 56 startów. Realizacja zadania spowodowała znaczny wzrost zainteresowania współzawodnictwem sportowym w dziedzinie jeździectwa wśród mieszkańców Gminy Ełk oraz wzrost umiejętności jeździeckich.